朝鮮日報 夕刊

本紙特刊並十二面
編輯兼發行人 方應謨
印刷人 [illegible]
發行所 京城府 株式會社 朝鮮日報社

社說 難境과希望 — 新年의所感

一

世界는 바야흐로 다시 危機를 向하야、疾走하고잇다。 벨사이유條約에 依하야 一時나마 平和를 保持하든 歐洲는 나치스獨逸의 躍進的 出現에 依하야 獨佛、獨蘇間에 危機를 胚胎하고、獨佛、獨蘇의 葛藤은 獨伊 對 佛、白、波、체、유、蘇의 集團的 對立을 보아 마치 내 歐洲大戰前의 三國同盟 對 聯合軍의 對立狀態를 出現하얏다。

比較的平穩든 極東에서 滿洲事變以來 日本과 蘇聯과 米國이 微妙히 對立하야 世界의 注目이 太平洋에 集中된것은 숨기지못할 事實이다。

英國이 名譽의 孤立을 지키고잇으나 그 地域의 世界的으로 廣大함과 經濟의 世界的으로 發展한 點으로보아 언제前記兩者中 어느쪽에나 加擔하야 干戈를 交할지 누가 逆測하리오。

二

三

世界와 朝鮮이 모다이와가티 多事多難한지라 個人또한그러치안홀수업을지나 그러라면 朝鮮人은 언제나 이 難局에 處하야 何等하는바 업시 運命에 左右되고 말것인가。 元來 世界의 難境은 一民族、一社會의 左右하는바 못되고 多數한 民族及 國家의 構成及 活動으로 開拓되는것이나 朝鮮民族이라할지라도 全然世界難局에 貢獻치 못한바 아니다。

世界的으로 平和를提唱하는學者와 宗敎家가 나타남도그一策이 될지오、世界的으로經濟에 寄與할만한 學術과 技術을 硏究發表해도 그 一策이 될것이다 況 朝鮮의 難局을 開拓함에는 幾種의 方法과 手段이잇을지니 農村에서 文盲을 退治하고 産業을 改良하며 協同組合、小作組合을 組織하며 風俗을 改良함이 그 方法의 하나임은 말할것도 업거니와 都會에잇어서 學校를 建設하고、商工業을 이르키며 宗敎를 宣傳하고 靑少年의 訓練을꾀할도그 一策일이 될일업슬것이다。

四

그러라고 하면 危機가 반드시 危機가 아니오、危機를 突破하야써 平和로 引導할 어되고、難境이 바뀌어 新境이 아니라 難境을 開拓하야써 新境으로 化하게된다。 그러므로 危機나 難境이라 結局은 人의 努力如何에 달닷나니 努力치안코 袖手傍觀하야써 危機와 難境만 부르짓자 何等 가들바 업슬것이다、 新年이되어 天機가 活氣에 하는때가 왓스니 青年諸君은 街頭에 農村에 書齋에 向하야、各其、誠을다하여 努力할것이다。 이 努力 即 希望이다。

日本外交의[illegible] (下)

金明植

그런대 우에서도 말한바잇거니와 米國이 露西亞를承認하고 西歐諸國및東歐諸國이 露西亞를 끄으는것은 비쓰마크外交의 精髓을 再生産한것이나 露西亞가 帝政時代의 露西亞와다르니 日露戰爭前의露西亞와 가치 極東으로突進하지아니할것이다 勿論觀點과立地는 다르지마는 露西亞도日本과가치 現狀打破의國際努力이다 그리나 建設에밧분 露西亞로서 第二비쓰마크外交政策의 犧牲이될理由가업다 그것은日露兩國의武力을比較하면 斷言할수잇다 그리고설사兩國間에 戰端이생겨서 露西亞側이優勝한다 하여도 그때에는 英米等國은 露西亞를바리고 日本과提携하야 露西亞의 分割을計劃할것은分明한일이다 그럼으로 露西亞는 原則的으로는 現狀打破의國際政策을세우지마는 實際問題에이르러서는 現狀維持에汲汲치아니할수업다 따라서 極東問題에잇서서 日本이協調的政策을 세운다하면 露西亞는自重할것이다 그리고拉賓鐵道에依한 東中鐵道의打擊은벌서旣定事實이되엿스니 이鐵道問題로 兩國間에 衝突이생길것은생각할수업다 그럼으로進行中의蒙古自治運動에對하야 엇더한波紋을이르켜서更進하지안는限에는露西亞의平和政策은變動이업슬것이오 日本의蒙古政策도 몬저滿洲國問題를解決할必要上 現狀維持의方針을取할것이다 그리고 요새傳하는露西亞의極東武力進出說은 一部者의宣傳이오 또어느程度까지는事實이라하여도 그것은滿蒙國境이商港이되고 歐露와西伯利亞間에고비沙漠이잇고 그우에西伯利亞의稀薄한 人口와遼遠한國境線을가진 建設途程의露西亞의平常的防衛施設이오 非常한行動이아니다

◇

여긔서 우리는日本外交의基調를말할수잇다 그것은亞細亞몬로主義를貫徹하기爲한 積極的現狀打破를 內容한것인데 滿洲國問題가 圓滿解決되는때에서 또그것이解決되는時期까지는 消極的인協調政策을實踐할것이다 그리고 이제오히려 非常時를외치면서 國民總動員의必要를 宣傳하고 軍備擴張을 斷行하는것은 旣定方針의 實行이오 또 外交의 背後에 强大한 武力이잇는것을 보임이 必要는 언제나 업는것이아니다 뿐만아니라 압흐로亞細亞몬로主義를 貫徹하려면 充實한 國民의精神的訓練하고 物質的威力이必要하다 그러나 一國의國力은 限度가잇다 國際的從合連橫의 互相依存關係를엔둘지못한다하면 어떠한 强大國家일지라도 以一國八의 危險을救할수업는것이다 大角海相은 米國紙面에 日米英의 海軍力의五、五、三比率은 不當한것이니 一九三五年後의三國海軍協定更新會議에 英米와 同比率의海軍力을 主張한다고 宣言하엿고 米國輿論은三國海軍協定條約은 발서休紙가되엿스니 다시그러한條約을締結할 必要가업다고傳한다 그럼으로 一九三五年後의 三國間의軍縮會議가開催될가疑問이오 또그만한程度의 軍制限도업게되다하면 그야말로殺人하기爲한 飢餓(國民負擔의重荷라는뜻)는 世界的現實이될것이오 그와同時에 日本의充實한武力은 相對國에잇서서 强大한것이되지못할것이다 最後로亞細亞몬로主義의本質을 簡單히말하겟다—中野正剛氏는『日本의亞細亞몬로主義는現在米國의몬로主義와가튼貪婪한것이아니오 初期의그것과가티神聖한것이라』고말하엿다 그러고몬로時代의 몬로主義는 中野氏의말과가티 英國西班牙西歐諸國의壓迫下에 잇는米洲의白色人種(有色人種의壓迫을强化함에 必要한것이엿다)의解放과進步에 貢獻이엇지아니하엿다 그러나 時代의變遷과米國의利益은 마츰내 그의進步性과解放性을 이미淋喪식혓다 그리하야 貪婪한몬로主義時代가되엿다 그러나中野氏는 이時代變遷에對한說明이업다 또그것은잇슬수도업다 그리고 資本經濟의初期産業인 纖維工業및化學工業의 商品이 輸出貿易의大宗인 日本의國情은 亞細亞몬로主義의本質을決定한다 亞細亞의後進國과民族이 저의國家社會에 近代文明을樹立하게되면 그國家社會에는 纖維工業과 化學工業이 發達할것이오 그와同時에 日本의輸出貿易은打擊을바들것이니 그는進步性을가질수업다

─十二月十八日─

中、福兩軍激戰
共軍의後方攪亂으로
中央軍樂觀不許

【電通上海卅一日發】 杭州의 中央軍側으로의 情報에依하면 泰順、慶元의浙江省中央部에向하야主力을 注하야오던 十九路軍은 二十九日來 福建省의 政和、屏南間에서 中央軍劉和鼎의主力과 衝突하야 激戰을 交하고 更히馬鴻興、李金波兩軍의救援을맛더 三十日猛烈한 砲戰을繼續하엿고 밤에는砲聲이殷殷하야激戰中이엿다 또建甌附近에 三十日兩軍의衝突이잇이고또邵武、建陽附近에는少數의共軍이出現하야 浙江省慶元附近에도 共軍이잇서後方攪亂에努力하고잇슴으로 中央軍의形勢는 樂觀을許치안는 狀態이다

中央執監會議 豫備會議開催
妥協點發見에努力

【聯合南京三十日發】 確聞하면南京政府는 第四次中央執監全體會議의開催期가 切迫에따라會議의圓滑한 進行을期함에 各方面으로부터 諸提案을提示키爲함이라는 名目下에 右會議開會에先行하야 豫備會議를南京에開催하기로決定하엿다고한다右豫備會議는主로 胡漢民氏가提出한八項의提案을 中心으로 中央及西南의最後的妥協點을發見하기에 努力하는 모양이다 一說에는胡漢民氏는石家莊會議에 出席키爲하야北上할意向이잇다고傳한다

佛國의對獨覺書
英手交延期希望
獨의再軍備를刺戟한다하야
調停할時間을要請

【電通巴里三十一日發】 佛政府는 獨逸의再軍備要求에答할覺書를 駐獨佛大使폰세氏를通하야 直時獨首相히틀라氏에게交付하기로되엿는데 英國政府는佛政府가 只今直時獨逸의要求를拒絕하는覺書를傳達함은힛틀러首相의感情을害하야 事態를더욱險惡化하야도로혀再軍備實行에邁進케하리라고하야 자못憂慮하고잇다佛政府에對하야 覺書手交를조곰 延期하야駐獨英大使로하야금調停할時間을與하라고 希望하는바 이를果然佛政府가 應諾할는지그與否는 不明하나 何如든英國의調停에는 만흔期待가어더다

回答決定

【聯合巴里三十日發】 獨佛直接交涉에關하야 佛國側의回答은 過般閣議에서決定되엿슴으로 駐獨佛國【폰세】氏는 本回答을【힛틀러】首相에게傳達하기로되엿는데 그內容은
一、佛國은 獨逸이聯盟復歸를希望함
一、軍縮問題에關하여는 주네브에서 協定에到達하기를希望함
그리고 外相뽈쿠르氏는記者에對하야 左와如히말하엿다 우리는 체크舍로바키야外相베네슈氏 英國外相싸이먼스氏와 白耳義外相이만스氏와 各其 巴里에서 會議하엿는데 그結果는 現在의難關을打開하야 終局에잇서 勝利를獲得하리라는 意見을가지게되엿다

◇時事漫畫…머리박구기에歲月
다가오 胡에서 汪에로 汪에서 胡로이것은 將
蔣軍中國式政黨政治요?

停戰協定線內에
劉桂堂軍이侵入
關東軍嚴重撤退要求

【電通東京電話】 — 陸軍省公表 — 去二十六日突如히赤城을出發하야延慶、昌平方面에南下한劉桂堂軍은東亞同盟第二路軍이라稱하고 劉自身이此의總司令官으로되야 二十七日延慶縣을占據하엿다또同日그騎兵四、五百騎는 大小白老에達하야掠奪放火를하고 二十八日午後永寧에 向하야撤退하엿다 同軍의主力은永寧方面에蟠居하고잇는데 此에對하야 關東軍의方針으로서 如何한武裝軍隊라하드래도 停戰協定線內에잇서서 行動함을許치안음은成立以來終始一貫한것이라는理由로 三十日北平駐在武官을通하야 關東軍司令官의名義에依하야 劉軍의同區域撤退를 嚴重要求하엿다

再開會後議會
農村問題가中心
農相苦境에陷入?

【聯合東京電話】 休會再開第六十五議會는 政黨의所謂立憲政治의 擁護에 多少라도勇氣가낫슴으로 어대까지의 議會보다 活氣가잇서 特히農村問題는 各派의攻擊이 集中되는바 農村問題는 現下 非常時 情勢를 가장鮮明히出現하고또 來年度豫算에잇서서 大削減을 受하야 重要豫算은 거이全滅하고 또政府의 防禦陣에 잇서서 農村關係에 比較的弱한 部分을 내엇슴으로 所謂大臣인 後藤農相은 相當히 苦境에 設것으로 觀測한다 그리고 政黨의 論鋒은 概論 農村問題 全般에亘하고 또詳細한點에까지드러갈지나 一般으로豫想되는것은 如左하다

▲一般論 農相은 米作減段案(私案이나)을비롯하야 應急的恒久的에亘하야多數한農村對策을提唱하얏는데 豫算會議에서나 內政會議에서나 그 結果는 失敗의 觀이잇다 이리하야 非常時農村의更生을 期할수업슴으로이點에잇서서農相은 먼저總論的인攻擊을 受할것이다

▲米穀問題 米穀統制의 補强工作으로서이때時藏을 그리저리實現하얏으나 減段案은死産에終하고 特히臺灣朝鮮米移入統制에窮하야는 相對的을 益益强化하얏다 日本米壓迫의 主因은外地米移入에 잇슴으로 이것은 第六十五議會에 宿題로서 남어잇다 그리고統制法의 內部的矛盾도當然히 非難될지며 特히最低米價에關한 問題를 中心으로 攻防兩軍머리가깨질것이다

▲蠶絲問題 蠶絲國家管理의 實現은 明白하고 他方諸對策도 相當한程度로 實現될지나 輸出生絲販賣統制 其他의 重要政策이多數이고 特히 最近 絲價의 低落으로도 蠶絲對策은 가장困難임에不拘하고 目下에 잇서서 何等 對策의 볼만한것이 업서 이것이 問題로될것이다

▲肥料問題 內政會議의 成果로서 農村商工兩省間에 거이 決定한 重要肥料統制案이 確立될지는疑問으로 農村議員은 그立場에서어데까지든지 追擊할것이다

▲農家負擔輕減問題 內政會議의結果 調査會를設置하게되엇는데 昭和十年까지實現할것을約束치안는限調查會設置의意義은업다 이點에서攻擊의中心으로될것이다

▲農林漁業保險 多年의懸案으로應急對策으로서나恒久對策으로서나가장必要한것으로하야議員으로부터法案이나올것이다

以上의外에農林省이 必要하다하야 昨年度豫算을要求하고 種種政策內政會議의 農相提案의 目으로서 所謂 重要政策을모다議會에서는 이것이實現되지안헛는것 그實現이不徹底한것에 攻擊의鋒을向하야 農村問題는 論陣의衛兒가될것이다 또農相이 農村對策을 모다豫算의 要求와內政會議의提案을하다 또國體的으로不成功에終한것은 議員에對하야 益益攻擊材料를提供할것이다

印度側日本案을
條件附로承認
日本代表外省에照會

【聯合델리三十一日發至急報】 初年度綿布輸入割當에關하야 回答을留保하엿든 印度側은 三十一日 午後一時지나 突然 文書로回答하야 原則으로日本의第一案을 承認하엿스나 某種의條件이附加되여잇다 日本은印度側의右修正을 그대로受諾할수는업스나 實質的修正이잇슴으로 直時請訓하기로 決定하엿다 第一案은一月부터一個年間의 綿花를 基準으로하야 四月부터 一年의 綿布輸出量을 決定하려는것으로 印度側은 이案에 多少의 技術的修正을 加하고 某種條件을 附한것이라고 解釋되나 日本으로서는 그대로 이것을受諾하기 不可能하나 原則은 承認된것임으로 考慮할餘地가 잇다고하야 代表는 此를外務省에 照會한後 決定的訓令을 仰하기로 한것으로 此를 日本이 承認하면 고처本會議에附議하야 此를 決定하기로되엿다

알젠친暴動終熄
領袖는汽船에監禁

【聯合부에노스아이레스三十日發】 알젠친로사리오산타페兩市를中心으로勃發한 革命暴動은 當局의警戒로不過一日에終熄되바三十日大統領후스토氏는今回의暴動의責任은急進黨에잇다고 宣言하엿다그리고暴動勃發과同時에領袖百五十名은산타페市附近河上汽船內에監禁하야暴動의擴大를防止하엿다

福州廈門의外人
一旦撤退로決定
國府外交部의要求로

【電通北平三十一日發】 國民政府外交部는英米佛三公使館에對하야福州가廈門地方의外人全部에直時他地로引退하라고三十一日公式으로要求하엿다 右에對하야米國領事「존손」氏와英佛代理公使가參集하야協議한結果此際一旦引退하기로決하고各其官憲에對하야 福州在留民은南臺로廈門在留民은「쿠랑스」로引退하라는訓電을發하고國民政府에對하야引退한 右外人의 保護를要求하엿다

被告代議士離黨勸說
政友少壯派淸黨運動

【聯合東京電話】 政友會小壯代議士들은 政黨의信用을回復코저徹底的으로 淸黨을하지안흐면안되므로 于先第一로黨內刑事被告中에잇는 座員을離黨할것이라는見地에서 過般臘月代議士가離黨을勸說하기로決議를하고 山口幹事長에게淸黨의實을 擧하도록右決議를提示하엿는데 今回다시土井權大代議士가 離黨하게되엿슴으로 一月初에全議員에게通告를發하야 土井氏의離黨勸告會를開하고 다시被告關係者의 離黨勸說運動을하기로되엿다

人事·集會

▲李勳求氏(崇實專門敎授)日前入京茶屋町明東호텔에

八面錄

新年劈頭政友會는 被告、代議士의淸黨運動이擡頭
◇消息은조흐나마 徹底히施行타가淸黨이 滅黨이나아니될까?
◇時間으로는近半年、空間으로는四億「야—드」支離도 하든日印會商은大晦日로서妥協
◇元來가장사꾼들의去來是非라 해넘기기는 未安든모양이지
◇浙江、福建、西湖、四川省境에는 中央、十九路共軍이어울려混戰、與賊이方酣
◇醍醐커텔로 屠蘇酒를삼는 四萬萬大衆의 詛呪할八字여!

今日本紙廿面

昨年中本社의主催後援事業 (續)

◇八月
▲在東京朝鮮音樂學友會主催鄕土訪問音樂會(八月五日)
▲協成實業學校主催 夏期珠算講習會(八月七日)
▲崇實專門學校主催 第三回巡回音樂會(八月二十五日)
▲朝鮮體育會主催 興文中學校歡迎籠球戰(九月四日)
▲日本 音樂學校 學友會主催 文第十新聞音樂會(九月九日)
▲中央基督靑年會主催 第五回全朝鮮團體柔道大會(九月三十日)
▲佛專新聞學研究會主催 新聞講演會(九月三十日)
◇十月
▲京城女子基督靑年會主催秋季編物講習會(十月三日)
▲佛專學生會主催中央佛專音樂會(十月五日)
▲甲子幼稚園主催 幼稚園스마일님大會(十月十三日)
▲京城女子基督靑年會主催 文化料理講習會(十月十六日)
(未完)

定州

平北定州邑內 昌健醫院 院長 李昌健 電話六一番

平北定州邑內 承啓道

平北定州邑內 李仁淑

平北定州邑 食料品及化粧品一式 金盛商店 金學謹

平北定州 崔信浩 朴章五 吳恒龍 金夢駿

平北定州邑內 玄米白米 穀物貿易 三協商會 崔信浩 電話四二番 五三番

無名氏

平北定州邑內 輔仁醫院 院長 盧輔根 電話七一番

平北定州邑 安定局

平北定州邑 定遠殖産組合 組合長 方敬鎭 電話二三番

平北定州邑 印刷文具 丸加印刷所 電話六八番

平北定州邑 定州釀造場 電話六五番

朝鮮商業銀行 定州支店長 西

定州金融組合

⊙定州代行 定朔貨物自動車 崔

定州郡東州面 面長 承一

定州郡馬山面 面長 盧

平北定州邑 高級映畫 定遠키네 主 金瀅

平北定州邑內 定州木工 主 李根

定州郡農

定州郡伊彥面 桂冕

定州郡德達面 面長 趙鼎 趙燦 康鎭 金公 李熙

定州郡淸亭市 淸元勞働組合作業 組合長 林昌

定州醫院 公醫 李益鉉 電話六二番

김씨물산 定州金氏 支店

平北定州 鴨江寫眞館 趙禮獻

平北定州邑內 立米製造 協成商會

定州邑內 眼科專門 淸眼醫院 金鎬成

定州邑內 立米製造 太陽商店 電話五八番

定州郡淸亭 林東燁鍮器工場

定州邑 新電定州支店

定原金融組合 理事 牛

淸亭金融組合 理事

淸亭郵便所 所長

定州郡 淸亭樓

定州郡淸 康

定州郡 崔

定州邑內 雲興商會

雪飛하는年賀狀은 新年景氣를실고와!

市內四局取扱總數八百萬通

比昨年二割以上增加

새해의경기는 년하우편(年賀郵便)에나타난다 시내네곳 우편국에서취급한 년하우편은 작년정월에비하야 금년은모다 일할내지이할식 늘어서우편국 에서는비상히 밧부다대체 우편물ㅣ편지나카드보다 만흔점은 것은그나다ㅣ백사의 문화정도가 놉고나슨것을 표시하는일면에 일반경기가조코 납분것을 표시하는큰재료로볼수잇다 그런데금년 에는작년보다 일반년하우편 폭주한것은 확실히 일반경기가 나어진까닭이라고 볼수잇다 즉일반경기로 본다면 근본적으로호환되엿다고 볼것은안이나 일시나마『인푸레』정책에 반영된경기가 도시에는 완연하고또농촌에는 쌀갑이 작년에비하여다소간 조흔갑슬 보지하고잇는것등 일반경기가 다소 소강상태에잇슴으로 인심도 저윽히윤택하여진것도 사실이다 이와가치하야 다소간이라도 경기가보이게되니 모다가 새해의대희망을불고열하려는 사람들은 우선년하장을 통하야 은연중마음의용합사업의 성공을 축복한다이에년하장의총수는일면해새경기가돌아오는 일단으로 볼것인데시내네곳 우편국에서 취급한년하장의총수는 초하루아츰 들게가도착총수가 삼백칠십칠만 칠천여통이고 발송총수가 사백이십팔만구천여통 합계 팔백만통을돌파하야 잔년에 비하야일할내지이할의 증가이고 수일간을지나면 수가더증가될 모양이라한다또각 우편국별로 보면다음과갓다

京城局 到着 二、二一三、五七九枚 發送 三、三三七、五〇一枚 經由 四、七〇三、五三一枚
▲光化門局 到着 八八一、九七〇枚 發送 一、〇七七、九一三枚
▲西大門局 到着 五一七、〇九四枚 發送 八二〇、四九四枚
▲龍山局 到着 二四九、八八一枚 發送 二六七、四九二枚

藏王山踏破隊 三名行方不明

【東京仙臺電話】 동경시역소체육부산악부원(東京市役所體育會山岳部員)일행 사십일명은 이십구일 궁성현장왕산(宮城縣藏王山)을 답파하든중일행중의 후등정웅(後藤貞雄)(二三)파석총인웅(石塚寅雄)(三六)과강마일웅(岡馬一雄)(二四)의세명은 삼십일아츰에 단독으로 아월(峨月)온천을출발하야 약륙십리나되는 산속에서 큰설풍(雪風)을 맛나행방불명이되엿다는급보를밧고 삼십일일 아츰에수사대가 출동수사중이라

『메달』판돈으로 三百貧民을救濟

仁川斥候隊의美擧

【仁川】 과보한바인천소년척후대에서는 동척『메달』를 판금액이오십사원구십칠전인데그금액에서 비용을제한 잔금사십원륙십참전을가지고 백미 다섯가마니를구입하야 지난삼십일 오권열한시부터오후다섯시까지시내류정(柳町)보각원서밋헤서와화평리(花平里)공설욕장압헤서극빈자이백삼십명에게분배하엿다는바인천소년군의첫사업으로일반사회의비상한감동을일으키엇다한다

朝鮮農民社大會

시내경운동에잇는 조선농민사에서는지난달이십오일천도교괴별관에서 전사대표대회를개최하얏는데 각지방에서선출한대의원이 이백오십여명으로의괴만장의석황리에 회시괴적사규개정을 비롯하야좌긔와가치의안의토의와 중앙리사선거가잇엇다더라

◇議案
一、農村婦人會組織의件
一、農村靑年會組織의件
一、農村少年會組織의件
一、農村問題研究委員會設置의件
一、小冊子發行의件
一、農民週報支持發展의件
一、地方組合完成의件

專賣局職工의健康診斷良好

전매국(專賣局)의 추기 직공건강진단성적은 재직공이천사백구십륙명에 대하야 건강인원은이천사백 십칠명 (구할칠분약[弱])으로 그외불건강자는도합이겨우 오십구명 (이분사리강[强])의조흔성적이라다한

鍾路署事件擴大

鍾城서二名押來

鍾路署에留置된者男女廿名

某種秘社組織을策動?

보전학생(普專)중심의 망년회(忘年會)를 습격하야 여기에발단하야 종로서고등계(鍾路署高等係)에서 질풍신뢰적으로 검거에 착수하야 방금까지도착착 취조를 진행하고 잇는사건은필경 해를넘기는모양으로서 상당히 발전되여가는중이여서 또다시 무슨새로운 단서를 붓잡엇는지 년말임에도 불구하고 동고등계의 목량(目良)형사부장과량(梁)형사는 수일전에 함경북도 종성(咸鏡北道鍾城)에출장하더니 삼십일 아츰 그곳에서 이명을체포하여 가지고압송해온후 극비리에 취조중이다사건에 관계업는 보전학생구명은 귀보와가티 이미석방되엿지만 방금까지 류치되여잇는사람은 리기영(李箕永)정희찬(鄭喜燦)김추성(金秋醒)홍승유(洪承裕)김석봉(金錫鳳)강주식(姜周軾)김상철(金相哲)리기렬(李基烈)리종한(李鍾漢)리기순(李基順)외에 오영자(吳英子)등이명의 녀자까지 이십명에달한다 취조의결과 아직까지도 무슨비밀결사결성의 확연한 형적은들추어나지안엇고 비사 조직의책동까지는것만 이나타난모양이다

年賀狀도르는配達夫 이마에서땀이줄줄!

새해이다설날이다 원조의해人발은 더욱명랑하얏고이날의 천후는개엿다온도는 건해의마즈막날보다 조금네린듯하야고요히부는아츰바람은양복입은세배군의뾰족한귀(耳)를오라발가치빨가케 얼구어주엇고 구지얼은 길바닥은『몬조기』입은 일본부인의『게다』소리를 놉히내인다남촌은 거리마다세배군의자동차의부드러운『엔진』소리가 울리우고집집마다도소(屠蘇)의술향긔가사람들의호각(嗅覺)을 간지리는데북촌의 골목에는동태(冬太)장사의외치는 소리가창한(長閑)한만경(漫景)을보여가튼 새해의첫날이나남북촌의 점경(點景)이제각가이색을 보여주는속에다만 녀하장을산가치질머진우편집배인의 이마를오르나리는땀수건의 무럭무럭오르는김(蒸氣)이 긴장한새해의 일면을상징하여줄뿐이다

元·旦·風·景

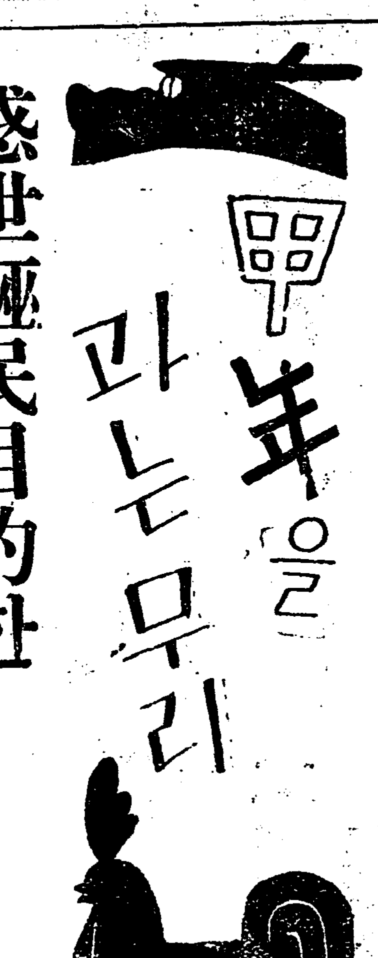

甲戌을 파는무리

惑世誣民目的한 駭怪難澁한隱語

虛無孟浪한內容의가지가지

所謂鄭鑑錄의正體解剖 (二)

鷄龍山은鄭氏의 八百年都邑한곳

그러면 그소위 저감록이란것은 엇더한내용을가젓스며 얼마만큼 실재의사실과거리가 갓가와든가? 여긔에서 그것을검토한다면 첫재 저감록은그글의조직된 문채(文字)가 몹시 난삽(難澁)한데다가 은어(隱語)와파자(破字)와락서(落書)가만흐며 풍수(風水)의술어가 만어서 어느소리가 어느소리인지 분명히해서조차할수업다그러나그대강을보면 장비록(徵秘錄)은 완산백(完山伯) 리공의아들(淋)이와 심(沁)이와 연(淵)이의세사람이 촉(蜀)땅의도인 정감(鄭堪)이라는 사람을따라 조선의산하를 도두구경하며 각지산천의산세와 지형을 풍수적으로관찰하며장래를예언하는데세사람이먼저금강산(金剛山)에이르러문답을시작하는데정감의말이끈눈(昆侖)의빼처오맥이평양(平壤)에이르럿스니평양을이미천년의운수가지나고운수는송악(松岳)오백년의 곳으로 옴기엇다그러나 요승(妖僧)과궁희(宮姬)가란을지으면 천운이비색하고지긔가 쇠패하야 운수는한양으로옴기리라 그러하되 백두의빼처온맥은 금강산을지나 소백산(小白山)에이르러산천긔운을모아가지고 계룡으로 드러갓스니 그곳은정씨팔백년의 터이다 그다음에 왕긔는 가야(伽倻)로드러갓스니 그곳은 조씨(趙氏)천년의터이며그다음은왕긔가진주(全州)로들어갓스니그곳은범씨(范氏)륙백년의터이고 그다음은 다시왕긔가 송악으로들어와 왕씨(王氏)가 다시일어날것이나 그다음은 미상하다하야담배한대도 미처피울사이업는동안에 상하 사천여년을루란하얏스되 아모러한 리유와신빙할만한원인이업시 적신병자나 천치의 헛소리와 가튼소리를하얏스니듯는자가 『따는 그럴듯한소리로군!』하고 혼자서마음속으로라도 고개를 끄덕일만한리유가 조금도업다

蝎身人頭의異人 喬桐서나면亡國

다음으로 그아래를보면 그야말로 유출유괴의 허황한소리가 만이잇스니 정감이가로되 무릇 조선이란나라는 지세로보면 송악은오백년의 땅인데요승으로써 나라를 망하얏다가나종에천도가 돌아서면 왕씨가다시일어날것이오 한양은 리씨사백년의터이니 말년에 가서 요희(妖姬)가 국체를권횡하야나라를 망할것이요 계룡산은정씨 팔백년의터이니 말년에 궁중이 음황(淫荒)하야 공주(公主)가 저사를 바자로히하가 나라를 망칠것이며 가야는 조씨천년의 터이니 말년에는 임금이용렬하야 란신(亂臣)과적자(賊子)가만이나서 흉년이겹들고처재지변이잇서 백성이만이죽어서 나라가 망할것이며 전주는범씨륙백년의 터이니 처음에북해(北海)의섬에서 몸은사람이나머리는말(馬)이오 귀신아푸르되 입으로불을토하는 신장팔척의 이인이와서 완산、즉전주에드러가 간좌곤향(艮坐坤向)으로 안자서 나라를다스릴터인데 상하의 분별이업고례악(禮樂)을 폐하며 다만무력(武力)에 치중하야 나려가다가 말년에는 달팽이몸(蝸身)에 사람의머리를 가진이인이 교동(喬桐)땅에서 날것이니 그때나라가망하리라는 점잔캐부치면 옛날신화(神話)와 가튼소리를하야노앗다한다

自働車警笛은安眠妨害!

平壤에서注意시켜

【平壤】 최근평양부내의『택시ㅣ』운전수들은 야간에손님의승차를 재촉키위하여 요란스럽게경적을 울니는바람에 부민의안면을 방해하는사실이 허다하여평양서에서는 야간에는 경적을울니지안토록 하라는주의를발하엿다한다

【寫眞은大阪驛에到着한普專럭비ㅡ軍】

上海遠征中의 普專籠球昨夜歸京

一行元氣는자못旺盛

지난해 十二月十三日 中國遠征을 떠나 籠球王都 上海에서 朝鮮籠球界를위하야 奮鬪한 普成專門籠球團一行은 昨三十一日밤車로 歸京하엿다 上海에서의對戰에 四戰一勝三敗라는 記錄上으로 나타난 成績은 一見 不良한듯이 생각되나 그實은 規則에 見解가다른 不完全한審判밋테서 그만치싸운것도 普專이아니면엇기어려운 成績이라고 볼수잇다 이번遠征에 큰體驗을 어든普專軍은 悲壯한 決心으로 猛進또猛進하야 東洋의覇權을 掌握할것을 誓約하겟다는氣槪가 各選手의眉宇에떠도랏다 一行中에部長洪性夏氏外宋基宇 安台慶兩君은 歸途大阪으로向하엿다는데 一行은자못元氣旺盛하엿다

中等•高校氷上大會 苫小牧·二高優勝

京師는準決勝에敗

【東京日光電話】 全日本中等 및 高校氷上大會의最終日 아이스하키ㅡ決勝戰苫小牧工業對札幌師範試合은 延長戰에드러가 苫小牧得勝하고 高校決勝戰에는 二高가成城을이기여優勝하니 이로서 今씨ㅡ슨 苫工은『스피ㅡ드』와『하키ㅡ』二種目의覇權을獲得하고 二高는또二種目의高校의王座를占하얏다

普專籠球團 上海遠征記 【4】

上海에서 金永述

普專 對 暨南戰

競技開始二分에 自由投로一點을 先取後 四分과 五分에敵의連하야두개의 野投成功으로 4—1 五分半에安君의活動으로 得點하야 4—3 十一分까지敵에게 自由投하나를許할뿐으로 우리는 全員의活動과將하G宋君의 『까ㅡ드업•풀레이』가成功되야 10—5로 『리ㅡ드』되다가다시 時間을거듭할사록우리의士氣조금 沈滯된瞬間을타敵의 RF에 巧妙한奇所과正確한長投成功으로 連하야골을빼앗기게되야 前半戰에는15—14로敵에게리ㅡ드를許하얏습니다

滿天下讀者에게 이新人을보내노라

本社千圓懸賞小說選外佳作

首席當選 巴村 李揆元氏

본사가 일천원이라는 대금을걸고 천하의신문소설의 천재를구하야 신문소설에 일대거탄을 던저 한동안세인의 경이의적이되엿섯다 이제본사의 획긔적사업에응모하야 당선삼편중 수위를점한『폭풍우의뒤』의 작자를본사는 무거운자신과 열의를가지고신문소설계에보내려고한다 그는 파촌(巴村)이라고하는 아호(雅號)로써 금번의 명편을발표하엿지만 본명은 리게원(李揆元)이다 신문소설가로서는이일편을통하야 금번에『데뷰』하지만시인(詩人)으로서는 의미일가의경지를가지고잇서서 소위용광로파(溶鑛爐派)의 거장으로우렁찬『리듬』을가지고서 민중의심장에까지울리려고하는 박력잇는 시를썻다

그는일천구백 십일년 십일월에경성에서 출생하야 방금은량친과 오남매와함께 함흥(咸興)에거주한다

그의 시풍이인생파(人生派)적 경향을농후하게가지고 잇는것마치『휫티맨』과석천탁목(石川啄木)의 연구에상당한조예를가지고잇다 그는이십사세의 표표한 청년이면서도 상당히 곡절만흔 인생의 항도(抗道)를뚤코나온 체험을 가지고 잇다 그리하야 그러한 풍부한인생의체험이 청신한기교와 진진한흥미를 한데짜노은것이『폭풍우의뒤』의일편이다 거기는인생의또한개의용광로(溶鑛爐)가잇다만천하에 본사가추천하는 신진신문소설가에게 만강의박수를 보내여서대하게마저줄것을밋는다

入選者感想

수석으로 입선되엿다는 전보를밧고 감개무량할따름이다。 그러나 나는 심홍에싸힌정열과숙망을 이 신문소설이라형식을통하야 민중압해고백하려고 집필햇든바도안이고 장차 신문소설가로출세할 야심으로 집필햇든것도 안이다ㅡ(이하약)

(略歷) ▲本名 李揆元 ▲一千九百十一年十一月京城에出生。 ▲父母와五男妹가 咸興本家에잇슴 ▲平壤崇實畢業 ▲數篇의詩歌를發表 ▲日本文藝社同人 ▲現廣州友人書齋에서 휘트맨과石川啄木研究中

(사진은=파촌리게원씨)

曹奉岩等十一名 控訴權拋棄

金明山等五名은出監

【新義州】 지난二十七일언도가잇슨 조봉암(曹奉岩)등 십오명은 그날저부가 공소권을포기하여든바 집행유예의 언도를바든 안종각(安鍾珏)(三三)김기양(金錤陽)(三三)김명산(金明山)(二六)김량순(金良順)(二四)리계상(李啓商)(二二)오명은출감하고남은십인은 신의주형무소에서 전부복역하게되엿다고한다

天氣豫報

晴

七四〇미리의低氣壓은千島方面에잇고高氣壓은 中國大陸에잇서 七七四미리를表示하고잇서 朝鮮을經由하야日本方面에低下되어잇다 南朝鮮은曇天이고 他地方은晴天이고 氣溫은昨日과大差업고明日은寒冷하고晴天이겟다

昨日 最高 零下五、四 最低 零下一〇、三 今朝最低 零下一〇、六

英陽

英陽郡石保面院里 權淑子

英陽郡石保面院里 李康浩

石保酒造場 李鉉柱

英陽二火會

石保面院里 李鳳九

英陽郡石保面院里 李秉章

石保面院里洞 道議員 李鉉敏

日月面職員一同

青杞面職員一同

英陽邑內 代書人 張在基

首比面職員一同

英陽邑內 大興洋服店 皇[illegible]

英陽邑 高陽旅館

英陽邑內 趙昌基

英陽郡石保面 綢緞 布木 金燦商店

价川

平南价川本町 和洋 百貨 价川百貨店 電話長一一番 振替京城二〇三七五番

滿浦線价川驛前 金物 陶磁器 吉川金物支店 出張店 熙川寧邊

平南价川柳町 榮輪自轉車商會 劉炳杰

平南价川本町 綿絲布 和洋雜貨 綿瓦肥料 价川協成商會 電話三四番

滿浦線价川驛前 木材商 瑞薰商會价川支店 本店 安州

滿浦線价川驛前 ◉朝鮮運送株式會社 价川代行營業所 電話二三番

平南价川邑內 中和齒科醫院 院長 林載吉

平南价川邑內 甲種料理 德盛樓 趙炳楚

价川消防組

价川酒造組合 金漢永 金環甸 劉燮基 金滕義

滿浦線价川驛前 ㊎ 三成運送部 主 李榮奭 電話八番

平南价川邑內 朴潤根商店

价川郡農民共生組合

价川幼稚園 園長 金大鉉

价川郡朝陽面鳳鳴里 利榮酒造場

鳳鳴郵便所 所長 福田博吉

朝陽公立普通學校職員一同

七水年積滯된農會費 強制差押과再徵
郡面行政의無秩序와 處事苛酷을一般非難

【高原】 고원군농회에서는 소화원년부터동칠년도까지 칠개년에걸처 적체되엇든 농회비를 징수하기위하여 독촉장을발부하여노코는 그뒤으로 지게군을데리고단이며 차압물품을 그자리에서 지워가지고 단이는일이 비일비재임으로 농회비징수에대한 비난의소리가 방방곡곡에서비등하여 간다는데 긔납자(旣納者)에게도 독촉장을 발부하고 농회비이니무엇이니 하면서재징(再徵)하려다가거저도라오는등 재징하엿다가 도로반환하는등 별별추태를 연출하든중 요사히와서는 재징사건이 각면을통하야 속출하는 현상인데이것은 각면책임자들이 징수하여가지고 장부에 긔입치안은관계라하며 더욱이 이상한것은칠팔년전에 납부한것이라도 령수증만업스면 다시받치라 함으로어떤사람은 령수증을 유실한사람도잇고 또령수증이 잇는사람은 독촉장까지 바터노코는 장차어찌하나 보겟다고 기달이는사람도잇다는바 이런 군면행정(郡面行政)처사에 분개한 각면민들의불평이 연일 비등하여간다고한다

消費量만흔牙山 酒稅令違反者 年、八十餘件

【牙山】 아산군지방(牙山地方)의 주류소비액이십륙만여원에달한다함은 별항보도 한바와갓거니와 술노인하야 법망에걸인 주세위반(酒稅令違反)이 팔십사건으로 이에대한벌금이 일천칠백원에 달한다고 한다

婦女咬傷事件 被害者告訴取下
醫師가巡廻治療豫定

【雄基】 당지군마보충부(軍馬補充部)에서기르는개가 다수의부녀와 아동을교상(咬傷)한사건에대하여 기자단(記者團)에서 관계당국을력방하고 선후조처에대하여질문한바잇섯다함은 이미보도한바어니와 웅기헌병분대(雄基憲兵分隊)에서 수일전 평림오장(平林伍長)이 최통역(崔通譯)을 대동하고 당지에출장하야 보충부의사(醫師)를 다리고 피해자의집으로 일일히 단니면서 사과를하고 치료를하여주는동시에
一、치료비는 지불할수 업스나 의사가단니면서치료하여줄터이며
一、연료(燃料)문제는주민들로부터 불하신청(拂下申請)을 하면 허가하여주겟다고하엿다는바 피해자들도 고소(告訴)를 중지하기로하여 한동안불온을일오키든 이사건도 이에일단락을짓고말엇다 한다

地勢五割을 小作人에게負擔
作料若干減額憑藉코

【[illegible]】 경산지주안모(安某)는 지세오할을 소작인에게부담케할 새로운의향을품고 그의대리인 혹은사음에게 비밀령을발부하얏다는데 사실의 발로를두려워하야 대리인또는 사음이지세를 징수치아니하고 각동소작인중 가장종순한자를 선택하야 사실을극히엄비에 붓치고각소작인에게 「지세를 징수하도록 가장교묘한권술을 쓰고잇다고한다 이것은 종전소작료의 사소한감액(증가한곳도잇서)을빙자한듯하나 보담이상의착취를 감행하는 수단이되는만큼 일반은그의태도를 원망하면서도 소작권을 빼앗길가두려워 말도못하고 속가슴만 알코잇는중이라한다

豐川青年會主催 通俗衛生講話 講師四人決定

【豐川】 긔보=황해도풍천청년회(豐川靑年會)에서는동회주최로통속 위생강화회(通俗衛生講話會)를긔보와가티명년일월륙일오후칠시부터 당지 공립보통학교 남부강당(公立普通學校南部講堂)에서개최키로결정되엿는데 당일강사와 연제는다음과갓다한다

一、傳染病에對하야 第一醫院長 韓時權
一、家庭婦人의必要常識 方醫院長 玄俊鎬
一、小兒病과家庭注意 共濟醫院長 李載斗
一、未定 三省醫院長 白潤三

長山炭鑛에서 人夫二名重傷

【時鳳】 지난삼일오후오시경 조선무연탄광 주식회사장 산광(朝鮮無煙炭鑛株式會社長山鑛)에서 삼십삼년 마지막으로 수백척 인부가 「업중돌연 권선(捲線)이중단되여 그부근에서 작업중이든십장김정석(金正錫)(三四)은우편팔과다리를절단당하고인부김선려(金善呂)(三二)는발목을잘니워서 모다평양도립의원에 입원가료중이라는바생명이매우위독하다고한다

防水堤防의 工事着手

【梁山】 금년의 대홍수에 신긔(新基)주민의 가옥침수는 그들의 지대를위협하얏슴은 당시 긔보와 갓거니와이에양산(梁山)郡에서는수해리재민 (水害罹災民)의구제공사로서 신긔리에방수제방(防水堤防)을축조하리라는데주민은 속성을 바란다고한다

清津强盜逮捕

【清津】 긔보 지난이십오일오후아홉시에부내포항동김광석(金光錫)상점에 강도가침입하야김광석외 일명에게 중상을주고도망하엿다 함은 긔보하엿거니와 이급보를접한 당지경찰서에서는 여러파출소에 수사본부를정하고 서장이 직접선두에서 지휘하야 탐색중이든바 이십칠일아츰에 부내포항동최병섭(崔炳燮)방에숨은것을 체포하엿다는데 그자는 본적을황해수안군수구면석달리 (黃海道遂安郡遂安面○達里)에 둔전과이범최병남(崔炳男)(元)으로판명되엿는데 대경거장소에 장물이 상당히만흠으로 여죄가 잇는듯하야방금엄중취조중이라고한다

廿餘萬圓의술 十個月間에消費
忠南牙山郡의統計

【牙山】 재계의불경긔가극도로 험악한 충남아산(忠南牙山)지방은 생산의 소출은전연업슴에도 불구하고 백해무익한술에 허비되는금액이 금년일월서부터 시월까지 닥주가천사백 곡십칠석에 십사만이천칠십사원이고 약주가 이백오십삼석에 이만이백사십사원으로 합계 십륙만이천오백십사원이라는 엄청난 수자를 가르치게되엿다는바 전긔 금액을 가지고 아산군내에보통학교를설립한다면 십이교를 훌륭이 창설하게되다는데 십개월간에 결국학교열두개를 마서업새는심으로 이것은단순이 조선주에한한 소비액이지마는 외래주 정종 쇠주 백알등의여러가지를 합한다면 적어도 십만원이상에 달하리라고한다

曲水青年이 禁酒同盟組織

【曲水】 양덕군 곡수리에서는 신진청년이중심이되여 지난 십이월이십일 본보 곡수분국후원으로 금주동맹회를 조직하얏는데 결의사항과피선된 임원은 다음과갓다한다

◇決議事項
一、禁酒勵行
一、保健衛生獎勵
一、文藝發展
一、體育獎勵

◇被選任員 會長 崔□石 總務 委員 方書敦 林在書 運動部長李錫吉 朴光洙 會計 鄭九 書記 金鎭基

問題中의 沙里院邑長 辭表提出?

【沙里院】 문제다단하든황해도사리원 읍장(沙里院邑長)은지난이십칠일에 돌연히 일본자긔고향에려행을하엿는데때마침군기매각금처분문제로 읍부 시민

公設運動場基地 二千坪寄附 李東承氏特志

【江華】 강화군하점면 신봉리(江華郡河岾面新鳳里)에 거주하는리동승(李東承)씨는자수성가한사람으로서 금번 하점공설운동장긔지 이천여평토지를 자진긔부하엿다는데일반은그지특를고맙게생각한다고한다

豐川主日校卒業

【豐川】 황해도풍천읍장로교회(長老敎會)에서는지난이십오일 고리스마쓰축하를맛친후이여서동교회내에 잇는유년 주일학교의제이십 삼회졸업식을 거행하엿다고한다

大田北面長 頌德碑建立

【大田】 대전군북면장송원용(大田郡北面長宋元用)씨는당지의 덕망가로서 대정사년에북면장에취임하야 이래 십구년동안을 시종여일하게 면민의복리를위하야 만흔노력을 하엿스며특히 면소재지 신탄진(新灘津)에 시장설치、보교신설、수리조합설치、각리에 개량청호실시등 이와가티 산업、교육、위생등 각종시설에 대하야 헌신적로력을한결과 한미하든 신탄진(新灘津)은 현금에와서 목상대할 발전을 보게되엿다 여기에잇서 일반면민은 항상경모를 마지안튼터에 지난십사일경에 그의덕을일반에게 표창한다는 의미로 정인두(鄭寅斗)씨외각구장의발긔로 면장 송원용씨송덕의석비를 세웟다는바 겸양이만흔송면장은 부덕한나로서도리어 북그려운일이라하야 그비를곳 매몰하엿다한다

組合費制定問題로 豆滿江水組紛糾
地主會、組合改革絕叫 事態는漸次로擴大化

【羅南】 함북두만강수리조합(豆滿江水利組合)분규사건은점점확대되여동사건의전개가대단히주시될뿐더러 사태여하에 잇서서는 도당국과총독부에 까지도진정할 계획인데 최초의분규동긔는 조합측에서 무리한조합비를제정한 관계이엿든것이 의외로확장되여 지금은 그형세가 대단히 우려되는바 지난이십륙일에도훈융(訓戎)안농(安農)경원(慶源)등 삼개면지주 대표위원회를개최하고 다음과 가튼중요한문제를 협의하고 이번긔회를긔하야 조합개혁의 구체화를 획책하기로 결정하고 집회한위원전부가조합사무소에쇄도하자 경찰당국에서는 사태가 험악함을 인정하고 각면에서 이명식 륙명이 조합사무소에 드러가게 함으로 결국 륙명의대표가사무소내에 드러가서 조합장과직접해결을 강청하야 조합장의태도가 성의업슴을 힐문하고 조합장에게 불신임장을 제시하고 철퇴하엿는데 사건은 대단히 중대화할 모양이라고 한다

◇協議事項
一、各面大會決議書提出의件
二、各面委員聯絡에關한件
가、情報及研究資料蒐集에關한件
나、情報局을둘것
다、各面委員定期集會 十二月二十九日 一月六日 一月十日
三、陳情書資料蒐集의件
가、顯著한農場實收高及經濟狀況調査書作成
나、各洞에서土地放賣狀況土地放賣에잇서서一家經濟狀況
다、小作者流浪의狀況及小作者經濟狀況
라、一部落의地主窮狀及個人窮狀
마、前二個年凶作으로바든打擊狀況
바、今回賦課組合費納入에關한各地主의感想
사、產米調製及販賣에關한缺占及其實例
아、耕農及成績顯著한米作實績
자、資料는 一月十日까지蒐集하야陳情書를作成할것
四、組合改革에關한件
가、各自意見及希望條件을陳述又는書面提出
五、請願提出의件
가、各面提出의決議書를添付하야請願書提出의可否
六、各面委員提出問題

長淵邑內에火災 二戶四棟이全燒
◇家豚五頭도燒死◇

【長淵】 황해도장연읍내에서는 지난달에도 괴화로소동이여 섯는데 또다시 지난십이월삼십일오전두시반에 읍서리(邑西里)정한권(鄭漢權)씨의 집에서 발화하야 리웃허청까지 밋치는 것을 겨우진화하자 전긔정한권씨의집에서 여러집을넘어와 읍서리구십일번주창화(邑西里九十一番地周昌化)집과 리웃김원석(金元錫)집에서 일시에 또발화하야 맹렬이 타올으는것을장연소방조원과 장연서원의 총출동으로 진력한결과 전긔발화된 주창화(周昌化)김원석(金元錫)집이호는 전소되고 리웃이호가 반소된후 네시반에진화하엿다는데 인명에는 상해가업스나돗다섯마리가 타서 죽엇다는대원인과손해는 조사중이다

今日의라듸오

一月二日(火曜) 第二放送 (波長四九二米)

◇正午 時報 今日프로그람發表
◇午後〇時五分 氣象通報
◇同〇時三〇分 뉴ー스
◇同〇時五〇分 京城立唱
一、놀량
二、압산打鈴
三、뒤산打鈴
李命山 李命吉 卓福萬 金泰運

◇同一時二〇分 俗謠
一、關山戎馬
二、愁心歌
三、엮금
四、긴아리
五、打鈴
張鶴仙

◇同六時 童謠
一、齊唱 물새
二、獨唱 크다란百合花(鄭敬男)
三、同 허젱이 (鄭敬男)
四、同 두견이 (金閑鈴)
五、同 강남간제비야 (金閑鈴)
六、齊唱 숫곱질
七、獨唱 누가오나요 (鄭敬男)
八、同 가을의달밤(鄭敬男)
코스모스會員

◇同六時二五分 新春謠演(二)
피아노伴奏 趙光鎬
빠이올린助奏 金錫訓

◇同七時 뉴ー스 天氣豫報
新謠 申興雨

◇同七時三〇分 皇太子殿下御誕生奉祝記念謠演(第五日)

◇同八時 流行歌 金萬象
피아노 姜石燕
빠이올린 李景洲
클라리넷 全壽麟 金敎俊
一、그리운밤......異鍾潤作詞 李壽麟作曲
二、가지를마오 李興雨作詞同
三、아서라이女性아......金岸曙作詞 橋本國彦作曲
四、서룬신세야......同佐佐木俊一作曲
五、薔薇花......李壽麟作曲
六、봄마지......金岸曙作詞 李壽麟作曲

◇同八時三分 伽倻琴散調와倂唱
一、散調
가、진양도
나、중모리
다、자진모리
二、倂唱
가、短歌 白鷗橫江
나、赤壁歌
金銀子
鼓手 沈龍九

◇同九時 講談 지의傳說 尹白南

懸賞當選小說 暴風雨지난後【二】

李巴村 作
熊超 畫

자동차속으로는 이십이삼세가량되여보이는 젊은녀자가나와잇다.

그몸에걸친옷의 화려한것、그손에든 핸드빽과히미한등창불그림자에서도 오히려번쩍이는 구두코、그 바람에떠나는 풍선구와가티 날신거리는 거름거리、무엇으로보든지 이런 두추한집에차저오기는 힘든손님갓다 더구나 천둥번개가하는 캄캄한 밤ㅅ중이랴?

그는 자동차에서나리자 오원지페한장을끄내여 운전수를주고는 우산을밧고 마루로올라섯다

방안에서는 한사람도 이차저오나그내를반갑게마저줄줄몰랏다 그것은 지금막 운명하려는 민장로외게 정신이쏠린까닭이다

녀자는 마루에올라서자 우산을접어 되는대로집어던지고 가만가만히 무슨 오지못할곳이나온사람모양으로 들창압페서 문을열가말가하고주저한다

그러다가 자긔는 이방문을열지안코면안될 중대한책임이나 깨다른듯이 문ㅅ고리를 손으로잡엇다그 손ㅅ가락은 약간떨렷다

『아버지!』

녀자는 열어제친문을 닷을사이도업시 민장로압으로뛰어가면서 부르지젓다

『아버지 제가 죽일년이예요 이러케까지되신줄을참 몰랏서요 아버지 저더러요 네? 죽일년이라구 못된년이라구 빨리 책망해주세요!』

그는 민장로의 형틀이바서진 얼골과 얄븐이불우로그려진 몸의윤곽을보고는 엇더케할줄몰라서 주위를 도라다보며 망서리엿다

『언니왓수?』

저애가 먼저말햇다

『응! 언니가왓다 너 기다렷지? 언니가죽일년이다 언니가 몹슬년이여서 이러케됏다 용서해라! 응? 저애야! 그런데 참! 의사는웨업나、약을집워야지』

허둥지둥 떠드는녀자를 여러사람들은대답업시 우선 그의 진척하기를 기다리고잇섯다

그는 정순이다 민장로의딸이다

저애의형 정순이엿다 세번씩이나 전보를처도 당장이어든 정순이가 밤차를타고 서울서 도라오는것이다

『빨리 의사를불러요!』

하고 정순은 누구를원망하는 말소리로 주위를도라다본다

『지금 막 왓다갓다우』

하고 저애가 대답햇다

『어떤의사가? 어린동네에의사가어듸잇서?』

『웨 저우에 최의생이라고병깨나보는데요』

하고 한사람이 말한다

『최의생?』

하고 정순은 입을실쭉거린다

『의생가튼게 우리아버지병을 어떠케봐요 내! 참! 빨리 평양으로전화를해주세요 저ㅣ 강박사한테 웨 강상수란 의학박사말이예요 왕진료든가 진찰비는 얼마던지 드릴터여니 어려우시지만 자동차로 곳오서달라구

『예? 누가좀! 빨리 우편소에가서요』

하고 정순은 여럿을향하야 짜증을내다십히한다。방안에 한사람이 밧그로 뛰여나갓다。

정순은 밧그로나가는 한사람을본뒤에야 비로소 마음이 노인다는듯이 아버지를향하야 돌아안젓다。

『아버지 제가 누군지알겟서요?』

하면서 정순은 손울자기가슴에대엿다。그러나 민장로는 아모대답도업시 눈만 끔벅끔벅할뿐이엿다。

『정순이예요? 정순이예요』

하면서 정순은 아버지를흔드는다。

『너왓구나...』

민장로는 눈을떳다가 다시감는다。

『아버지 웨 눈을 감으세요 정순이가보기실어요?』

정순은 칠입는 애모양으로 민장로의몸을 뒤흔들엇다。『가나리아』라는별명을 듯고잇는그의눈에서도 눈물이 흘려내림을 볼수가잇섯다。

『아버지、제 손ㅅ가락이멧개여요?』

『두개!』

민장로는、정순이가 흔드는바람에 눈을떳다가대답햇다

謹賀新年

載寧

黃海道載寧邑 自轉車及部分品卸商 朝日商店 主 安萬金

黃海道載寧邑 三省醫院 醫師 李潤載

黃海道載寧邑 木材金物農具肥料 鄭寅材木商會 電話二五番 振替京城三〇五三

黃海道載寧邑 閔丙德

黃海道載寧 安寧水利組合

黃海道載寧 載信水利組合 職員一同

黃海道載寧邑前 金石商會 電話二三番

黃海道載寧 株式會社 載寧菊花釀酒場 電話五二番

載寧 載寧面事務所職員一同

載寧郡 南栗面事務所職員一同

載寧邑內 日新組合 電話六六番

載寧邑內 載寧タクシー 電話一七番

載寧邑內 朝鐵載寧自動車營業所 所員一同

黃海道載寧驛前 ㊁載寧荷主運輸組 代表 金德泳 主務 孫和郁 電話二一一番

載寧邑文昌里 金益信

載寧郡三江面 康奎夏

黃海道載寧邑 穀物貿易 李重五商店 長距話一〇六番

載寧郡南栗面海倉里 金仁洙

黃海道載寧 綢緞布木 孔達亨商店

載寧邑內 載寧藝妓組合

黃海道載寧邑 ラヂオ時計蓄音機 楊山時計店

黃海道載寧邑 世光商會 金永權 安恩傑

載寧郡鯉通 中華料理 福生園

載寧邑柳花里 中華料理 利生園

載寧邑內 中華料理 修養園

黃海道載寧邑 百貨店 福光商會

黃海道載寧邑 糶米穀貿易委託賣買 吳國煥商店 電話五一番

黃海道載寧邑 光山百貨店

黃海道載寧邑 黃利善

載寧邑內 天元局鍼術院 吳法奕

豐基

豐基邑 豐基官公吏一同 代表 歐謙浩

朝鮮慶尙北道 人蔘及附產物專門 豐基蔘業組合 釜山六四七八番 振替京城六九四七番

豐基邑 豐基酒造組合

豐基邑 酒釀員 元孝燮

豐基面山法洞 山法九成鑛山組合

鳳峴面魯佐洞 鳳峴釀造場 安康鎬

豐基邑 豐基三南醫院

豐基邑 錦豐理髮館 李君三

豐基邑 金海南

鳳峴面梧峴洞 鳳峴面務事所 職員一同

豐基邑三山局 朴殷植

安定面新田洞 定安面事務所 職員一同

豐基邑 興昌商店

謹賀新年

仁川

株式會社 朝鮮取引所 仁川支店

富川郡德積面鎭里 宋在鵬

仁川組合銀行

特優等受賞

朝日釀造株式會社

仁川府花平里 趙基鎬

仁川府柳町二三 大陸精米所 電話一一二八番

仁川府外里 林·榮均齒科醫院

月尾島遊園株式會社

仁川木材商組

仁川府龍里 三和商會 主 韓榮根

仁川稅關沿岸貿易地帶使用組合

仁川府港町二丁目二 仁川汽船株式會社

仁川府海岸町 崔炳熙

仁川府龍里 救世醫院 主 李冕植 電話一〇七〇番

朝鮮運送上仁川營業所 金秉濟

仁川府新花水里二八七 京元精米所 李甲成

仁川府內里 金城旅館 主 李龜夏

仁川府內里 林潤根 電話一〇二八番 振替京城七五五三番

仁川府內里一二 綢緞布木商 德應泰

仁川藥業所 崔相鏵

仁川府金谷里一〇 張仁秀

仁川府龍岡町五四 物產客主 大昌號 主 金秉泰

仁川府仲町三ノ一 機械業 九中商會

仁川府支那町四五 客主業 金汝三

仁川府龍里 仁濟醫院 院長 尹錫國

仁川府外里 海陸物產委託業 川一號 主 徐長寬 電話六八四番

仁川府外里二二五 綢緞布木商 李昌文

仁川고무工業社 安基榮

仁川中華商務總會

仁川府外里二八一 司法代書人 丁斗壽 電話四八一番

仁川府牛角里 仁川釀造場 主 崔炳斗 電話七二四番

仁川府海岸町 穀物貿易及委託仲立 森鎰商會 主 朴宗植 電話一五二番

仁川府龍岡町五六 鮮英舍印刷所 李鍾潤 電話二一一番

仁川勤業所

仁川府內里一五一 物產客主 同盛會 主 李泰一 電話八〇五番

仁川府外里八〇 綢緞布木商 豐富商會 振替京城一〇八六二番

仁川府柳町一六 朱命基精米所 電話三八一番 電九四六番

京城專賣支局 仁川出張所

仁川府龍里六七 信用組合

仁川府內里一一四 物產客主 李仲天 電話一〇七五番

仁川府外里 金銀賣買及金細工 申衡鎭

富川郡永宗面雲西里 金鍾龜

仁川府港町一丁目 穀物細米貿易及委託販賣業 共榮商會 崔申告 孔元錫 電話一五二番

仁川府海岸町二丁目八 米雜穀貿易並委託販賣 金聖三 電話長六九一番 電略（キ）(김)

上仁川驛前 秋季蔬菜專門 サンエス商會配給所 金斗滿

仁川府寺町二四 海陸物產貿易及加工品直輸出日本商品 金鶴商會 主 俞鎭鶴 電話三二一番

仁川府外里一八七 米穀貿易 海陸物產 委託販賣 南昌社 金永植 電話八三九番

仁川府龍里九二 米穀商組合 組合長 李正化

仁川府內里二〇五 石油入商 大洋商會

仁川府港町一丁目二 繩叺海物商 金相浩 電話長五三〇番

仁川府外里一六四 大一釀造場 主 張世鎰 電話一〇四七番

仁川麵子製造組合

仁川府仲町三丁目 協產商會

仁川府外里二一九 高級洋靴專門製造 東昌洋靴店

仁川府外里一七一 泰昌堂乾材藥局 金永植 電話五六一番

仁川府支那町一四 朝鮮製漁網 昌盛漁網 洋針雜貨 手販賣 同福公

仁川府新花水里二八八 合資會社 金泰勳精米所

仁川府松村里 大東釀造組合 電話六八六番 振替京城一五八二八番

仁川府內里 金炳勳

富川郡龍遊面 面長 趙岳 外職員一同

仁川府內里 金銀商 天恩社

仁川府內里 ゴム靴郡部賣及穀物貿易委託 朴在中商店 電話一一四八番

仁川府新町四六 朴南七 電話三三番

富川郡文鶴面 面長 李重敦

仁川府內里 海陸物產委託貿易商 相仁商會 主 金仁鎬 電話長八七〇番 電略（リウ）又八(인)

仁川府內里 綢緞布木商 金正煥商店 電話九八九番

仁川水產株式會社

仁川府柳町六番地 金兌英精米所 自宅 栗木里七八

仁川府外里二四〇 穀物貿易業主 中和商會 電話三六四番

仁川府四六 河野商店

仁川府內里一九六 迎春釀造場 主 朴昌燮 電話一一六番

仁川府外里六七 張光淳

富川郡永宗面 永宗通仁組合

仁川府本町 結城確次

仁川府內里 (룡동마루턱이) 內科 小兒科 外科 花柳科 皮膚病科 大衆實費醫院

仁川鹽共同販賣組合

仁川府洙町 森信汽船株式會社

仁川商工會議所 會頭 吉田秀次郎

富川郡大阜面長 富川通運組合長 金完洙

仁川府外里 合資會社 大昌社 代表社員 鄭寅植 電話七〇七番

仁川府內里 仁川布木商組合 電話九七九番

仁川稅關長 芳賀文三

仁川府寺町 劉君星 電話長八二七番 一〇五四番

仁川府山手町 太田忍

仁川府柳町 仁興精米所 主 李興善 電話四八二番

仁川府尹 永井照雄

仁川物產客主組合 電話四八番

仁川府外里 朝鮮料理 日月館 電話六二三番

富川郡北島面漁業組合

京城電氣株式會社仁川支店

仁川府外里 安斗讃齒科醫院

朝鮮取引所 米豆取引員組合

桑野健治 堆浩 新田義民 金仁梧 孫淵紋七

內海清藏 竹多柳三郎 小林幹三 康益夏 劉君星

仁川精米業組合
組合員（イロハ）加藤平太郎
馬場忠太郎 辻川富重
朝鮮精米株式會社仁川支店 直野良平
株式會社奧田精米所 有馬精米所

仁川穀物協會

京畿道立仁川醫院

京仁線朱安驛前 精米業 高野勝治郎

仁川府宮町 漁野五郎

仁川府本町 丸玉取引店 電話長七三八番 七七三番 五二六番

仁川府港町 合資會社 三榮社 福島嘉三郎

仁川府廳 龜田市市 小野廣吉 森山清光

仁川府龍岡町二九 物產客主 華興商會 主 張南順

富川郡多朱面多朱里 谷本茂三郎

仁川府山根町七 海陸物產委託販賣 米穀商 豐盛商會 主 李奎漢 電話一一五四番

仁川府龍里 仁港券番

仁川府海岸町三、三 鑛山機一式、陸船發動機 今星式脫穀機、精米機一式、脫穀コムローラ、酸素鎔接一式 今星鐵工所 電話六五三番

仁川府外里 龍洞家具商 趙炳澤

富川郡南東面萬壽里 萬壽釀造場 孔殷錫

京仁線朱安驛前 渡會儀市

富川郡朱安 力武物產叺買入所 伴商出

仁川府外里一八一 薪炭穀物委託販賣 華南商會 主 愼宗默

仁川府龍里三七 海陸物產委託販賣並貿易 仁一商會 電話三〇七番

仁川府海岸町三丁目 米雜穀布木委託並外米 殖產商會 電話七三七番

仁川府內里二〇三 ラヂオ電機具直輸入都賣商 光云商會仁川支店 主 金昇起

仁川府公設浴場 理髮所 經營 主 朴英變

仁川教育會

朝鮮日報

新年號 其十

歐洲平和의脅威
逆行하는二大潮流 (下)

洪陽明

팟쇼伊太利의視野 (繼續)

또한 小國의 權限을徹底히 縮少 하려는것은、베르이條約 산제르만、 도리아논條約等에 依하야 成立된小協商國、即체코 슬로바키아、유고슬라비아、루 메니아와波蘭의 佛蘭西聲援으로 서의 大國과同一한 一單位의 資格을制限하려함이니、現在聯盟決議의全員一致制는恒常此等 小國의權限을 크게하는結果가 되며 그結果는恒常佛國에依하 야左右되게됨으로 伊國은佛國 에對한聯盟內의勢力權衡上 이 러한案을提出케된것이다。그러 나、伊國과獨逸의連繫에對하야 警戒를마지안는佛國으로서、더 욱이小協商國의反對를물리치면 서까지이러한提議에同意하기는 目下形勢로는困難하다한것이다

反蘇戰線의弱化

다음最近歐洲의 新形勢의하나 로注目을끄는事實中看過치못할 奇妙한關係까한가지잇스니 獨 逸의나치스政權確立은 全世界 에瀰滿한 파시즘의激浪을擴大 함에巨大한意識的影響을주는同 時에그것은反面에、파시즘의正 面의敵인볼쉬비즘의國家蘇聯邦 의歐洲諸國과의外交關係를圓滑 히함에잇서크게 寄與하얏다는 것이다。 첫재周知하는바와가치 波蘭은現在同國의事實上의獨裁 者 필스드스키元帥의治下에서 從來蘇聯의 精神上武器인共産 主義의西歐進出에對한 防波堤 가되야 벳사라비아問題로尖銳 하게對立되든루매니아와함께所謂 西部反蘇戰線의 第一線에서서 싸베트攻擊의前衛隊가되엿든것 인데 나치스가政權을쥐던서波 蘭코리도어를奪還하느니 실레 시아를 占領하느니하는바람에 特히그與國인佛國의對獨反感이 激化되는雰圍氣에휩쓸니워 蘇 聯과는親善關係를發生케되어蘇 聯隣接九個國과함께倫敦經濟會 議를機會로侵略國定義條約을맷 고 또不侵略條約까지締結하야 反蘇戰線을解除하는데서 一步 나아가 獨逸파시즘의볼쉬비즘 攻擊에對한障壁이되는일까지代 行케되엿섬이다。小協商諸國이이 에따럿슴은勿論 佛國은不可侵 條約에서一步나아가共和制獨逸 이蘇聯에行하든技術的援助까지 를代行하려는形勢에까지이르럿 이다。 勿論이것으로써蘇聯과此 等國家가 根本的으로協調된다 고보는것은早計이지마는 적어 도反蘇戰線에一大異狀이생겻다 는것은否認할수업는일이다。더 욱이 注目을끄는것은볼쉬비즘 에對한 理論的對立으로는 나 치스 獨逸의兄님格인 파시스 트伊太利가 一九三三年九月二 日 蘇聯과不可侵條約을 締結 하야 圓滑한外交關係를持續하 고잇는點이니 리트비노프가訪 米의歸途 뭇소리니의招請으로 바치칸宮의 賓客이되여歐洲局 面打開에對한 意見을交換한것 은그表現의하나이엿다

周知하는바와가치 伊太利의 파시즘은 元來伊太利에浸潤한 볼쉬비즘과 鬪爭하야이것을淸 算하고 베르사이條約의伊國에 與한貧弱한分配에 對抗하는것 을目的으로하야 發生한것이오 獨逸의나티오날레소찌알리즘므 즈도볼쉬비즘으로부터 獨逸과 歐羅巴를救하고 獨逸民族의統 一로써 베르사이條約改訂을企 圖하려고한것임으로 이兩者는 共同의敵볼쉬비즘의 國家蘇聯 에對하야 共同戰線을編成해야 될것이다 그러나 뭇소리니는 『파시즘은 輸出할것이아니라 고한바와가치 이러한이데올로 기問題에 拘泥하지안코 蘇聯 을國際關係의重要한因子로看 做하야 一九三三年에入하야는 通商關係에잇서서는 部分的最 惠主義에서 全部的最惠主義로 通商條約을 擴大하야크렛지트 條約을 改善하는同時에 政治 的으로는『友好不侵略、及中立 條約』을締結하얏다。

더욱이 이條約締結에際하야

파시즘의大本宗
뭇소리니

뭇소리니가 發表한要旨는 뭇 소리니가 힛틀러流의파시스트 와는 懸殊한差異가잇는것으로 써 注目되는바그一節에는 이 러한 意味深長한 말이잇다 『我等은 露西亞의實力을無視 하여서는안된다 一億六千四百 萬國의 國民을除外하고 歐洲 의일을 論할수는업다、伊太利 는 露西亞의勢力을 正常히許 價하는데 偏見으로써하야서는 안된다』

또파시즘對 볼쉬비즘問題에 關하야야는 뭇소리니는 『國家間의 條約締結은 一般 的으로相互의 利益均霑을目的 으로하는것이나伊露間의그것은 兩國友好關係의 推進과經濟的 協力을 主眼으로한것이다넘을 수업는政治理論의 間隙이我等 을露西亞로부터 疎遠케하얏스 나이等理論은 다國內政治에關 한것으로이等에對하야 伊太利 는干涉을試하려하는意思는 秋 毫도업다

이리하야 뭇소리니는 파시즘은 伊太利的 닷드리이요 輸出할것 이아니라는態度를보엿다

그러나뭇소리니의 이러한見解 가잇슴에不拘하고、오늘의歐洲 에는排他的인『파시즘』의 激

파시즘과볼쉬비즘

浪이밀녀들어議會主義의萬里長 城을이곳저곳에서돌고들어가고 이러한傾向은 自然歐洲大戰以 前에 出現되엿든것과갓흔强烈 한國家主義復興의 擴勢를誘導 하야 國際協調를破壞하고잇는 것은 否認할수업는事實이다。 이것은勿論資本主義의 窮途에 서派生되는 畸形的現象으로써 一般的經濟恐慌에서 生하는社 會的不安을 一時라도彌縫하려 는統治群의 非常對策으로써擡 出되는狀態이다。이리하야 自 由主義의牙城英國에도 獨裁에 갓가운·國民內閣出現으로도不 足하야 짜모슬레一派의파시스 트가公然히 擡頭하는狀態를演 하고左翼政權의持續을자랑하는 人權革命의宗主國佛國에도國民 을單位로한네오소시알리즘을提 唱하는두노텔一派가第二인터내 숀의 中樞인佛國社會黨에서뛰 여나와 公然한파시스트 色彩 를標榜하고 自由國愛蘭에잇서 서는 데발레라의 共和制에正 面으로挑戰하는 오더피一派의 靑샤쓰隊가 出現하고이에이미 파시즘의 勝利를獲得한뭇소리 니 伊太利와힛틀러 獨逸과필 드스키波蘭을 加하면民主主義 의傳統은 歐洲에잇서 거의半 以上을 파시즘에依하야破壞當 한셈이다 따라서파시즘의 正 面의敵인 볼쉬비즘만이 資本 主義를根本的으로 否認함에依 하야 資本主義의修正形態인파 시즘과 激烈한鬪爭을演하고이 結果가 歐洲뿐만아니라 世界 의明日을卜하는關鍵이되고잇다

그러면 파시즘과 볼쉬비즘은 理論的으로는 엇더케反撥되는 가?이것을 簡單히要約함으로 써本稿를맛치기로하자ー

파시즘과 볼쉬비즘은 議會 否認하고 獨裁主義를 採用함 잇서서는一致된다。그러나볼쉬 비즘에依하면 파시즘의議會否 認論은 高度化한資本主義의獨 裁要求의揚棄이오 파시즘에依 하면 볼쉬비즘의議會否認論은 國家及國民에對한階級的利己主 義의挑戰이라고 論斷된다또파시 즘은議會를 經濟的考慮와國情 의必須事과의間을永久히隔離케 하는時代에 뒤진制度(나치스 張)라고 함에對하야 볼쉬비 즘은今日政治의 七〇%는事實 議會外에서決定되고 議會는그 것을國民協贊의 頭飾을부치는 歐洲機關에不過함으로 거긔는 何等進步的 因果가업고、나머 지三〇%의熱烈한討議로地方的 小利害의追求가아니면同一支配 階級의代表政黨間의政權爭奪의 道具밧게는 못된다는것이라하 하야論據는다르나 議會를否認 하는데 共通되는것은 意味잇 는矛盾이다。

또兩主義의 相異의重大한것 을들면 第一은파시즘은勞働對 資本의抗爭이라는 目下現實에 잇서서 强制的勞資協調主義입 에反하야 볼쉬비즘은 勞資의 決鬪 即決主義라고도 할것이 다第二는 파시즘이 어데까지 國家主義임에反하야 볼쉬비즘 은 徹底한階級的國際主義이다

이리하야 滅亡하야가는自由 主義의後繼者로서 世界史의轉 變에重要한役割을演할 兩大獨 裁主義는 오늘날不可避的으로 各國의政治形態에對한相繼者로 서 猛烈한鬪爭을展開할運命에 노혀잇는것이다

이事態는 現實的으로는파시 스트獨伊와 볼쉬비키蘇聯이歐 洲政局에對한헤게모니를 어느 짝이먼저 掌握할가함에依하야 歐洲의明日을 尺하는尺度가될 것이다

마즈막으로 歐洲不安의震源 인 힛틀러의獨逸은 果然언제 까지나 政權을持續할것이냐하 는데 對하야는 그것은結局힛 틀러 政權이外國의힘으로打倒 되지안코면國內反對勢力을抑壓 하는限度內에서는、그政權이國 民에依하야 廢忌되면서도 어 느時機까지 持續될것이다。一 般으로 엇더한政權이 當時國 家內에서持續된다는것은그이國 民에依하야반다시合理的으로承 認되얏다는것을意味하는것이아 니오反對努力을抑壓할힘을所有 하얏다는것과同義的으로解釋될 것이다、이事實은歐洲政局에對 應하야본다면、佛國이獨逸의反 撥을 牽制할實力을保有하는限 은 歐洲의 現狀維持는 可能 하다는 말이된다 佛國이獨逸 을 꼼작못하게하고 못하는데 歐洲風雲의濃度는左右될것이다

(完)

殺風景인歐洲協和樂 二

콘덕터맥도날드君의指揮下에演奏되는四國(英佛伊獨)協奏曲의노릐한一曲

獨逸의國恥地圖 二

나치스天下의獨逸의地圖에는반다시失地에黑點을表하야만出版할수가잇다 此面地圖는獨逸東部를表示한것이니黑表上은리트와니에게割讓된메멜地方、中大黑部는波蘭에割讓된포센(即코리도)地方下는실레시아

(第二面六段서繼續)

이잇스며 外에技手도一九二八 年에 二萬人이든것이 以後約 五萬人이增加하엿스나 더욱欠 合을告하게됨으로 高等技術의 輸入을圖하야諸外國에서二千餘 名의技術者를招聘하고잇다。

即 五個年計劃自體가 技術家 를要한同時에 蘇聯이 外國에 比한技術的地位는 高度로向上 한것이다。社會主義産業組織과 資本主義産業組織의歷史的大鬪 爭에短期戰으로 技術者를 養 成하야 動員할問題는 過去에 잇서그리하엿지만 압흐로 더 욱重大性을가지고잇다

다 五個年計劃과東進主義

第三國에서는 이現狀에가장關 心을가지고잇다。從來『우크라 이나』(歐露)地方에 잇든 工 業의重心을『우랄』ー『꾸즈바스』 地方으로 옴긴것과 西伯利亞 와 極東方面의 鐵道敷設=現 西伯利亞의 複線外에北側의並 行線 南側의 外蒙、新疆方面 을貫通하는 五條의側線=計劃 及 極東移民獎勵 中部西伯利 亞에巨大한 發電所建設等 經 濟的中心은 確實히東進코ー스 를 보이고잇다。이現象의 經 濟的으로나 資源地 (石炭·鐵 鑛) 利用이며 軍事的으로되든 地方의 工業地가 西南方에遍 在한故로 戰時襲擊을 避코저 한다고 解釋한다。政治的軍事 的觀測은 別問題로하고 資源 地中心의 企業聯合과 工場配 置란 合理的現象으로 봄이妥 當치안을가。

라 (略)

마

五個年 計劃이主로 重 工業에 置重되고 一方軍事工 業에 關聯된다고하야 列强은 喧騷警戒한다。

이計劃의 根本的任務는 人民 의生活改善에잇다 모든事業모 든希望 모든欲求의中心은 人 間이고 이人間에從屬된다。蘇 聯文化的向上과 生活改善을떠 나서는 五個年計劃을 理解할 수업다。

一九三四年低氣壓의警報

朱耀翰

[illegible]

低氣壓의方向

防牌는 兩面을 가지고잇다 米蘇國交回復은一、九三四年의 極東의 危機를 解消하엿다고 도볼수잇다。그反面 蘇聯이 米國資本 의援助로 第 二次五個年計劃을 完成하야 軍 備가 充實되면 時機가 이미 늣즐터인즉 日蘇衝突은 반드 시 一日이라도 速히 올것이 라고 볼수도 잇다。

日本의 滿洲에在한 地位를 默認하는것은 日本으로하여금 南進政策을 버리고 北進政策 에 滿足케하는것이니 英米로 보아서는 太平洋웅결의 太平 을 위하야 滿洲의스태터스、 코ー를 承認하는것이 得策이다 그러니까 極東의

勢力均衡 은 滿洲國의 『디펙토』는承認에 依하야 當分 間 平和가維持되리라고도보인 다 그러나一方에는 萬一에英 米가 日本의北進을 默認하면 北進이一段落되는대로스팀을새 로너은 汽關車처럼 猛然한勢 力을 南進하야올터인즉 이를 預防하기위한 戰爭이 반드시 잇슬것이라는說도 잇다。

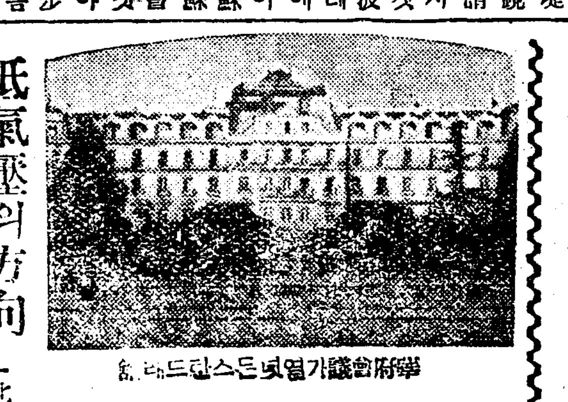

華府會議가열녓든스탄드빌딩

[illegible]

歷史에비추어 戰爭은 不景氣 時代에는 업고 好景氣時代에 야 잇는 法이니까 今日의

經濟恐慌 期에는 戰爭 이 잇슬수업스리라고한다。그 러나 地方으로보면 不景氣退 治策으로 인플레政策이 採用 되 今日 軍需品인플레는 不 可避의 現象이요 軍需品의製 造는 逆作用에 依하야 戰爭 을 逼近케한다 고볼수잇다。

新均勢死守와 新危機의準備

一九三四年은 極東政局에잇 서서 어떠한 意義를 가젓는 가。이해는 一九三三年에 惹 起된 몟가지 重要한 事態를 整理할 意味를 가지는同時에 一九三五ー一三六年度의 危機 에 對한 準備의 해라고할것 이다。 一九三四年는 目下混沌 狀態에 잇는 日本의

對外政策 이 具體的코 ー쓸을 決定하여야할 해다 廣田外交의 四面八方으로 觸 적는 觸手가 어떠한 確定的 立脚地를 든든히 못잡고 三 五ー三六年의 難關突破의基 地를 確立해야할 一年이다。 北平、南京、倫敦、華盛頓、莫 斯科、巴里에 等分의 秋波를 건니고 잇는 廣田氏가 一九 三四年에 얼마나한 反應을어 들것인가。그中에 맷치거 廣 田氏의 친구로 되고 맷치가 원수로 될것인가。三四年의極 東問題는 이 觀角에서 觀察 하면 大體로 틀림이 업슬것 이다。中國 分割의 演劇은恒 久的으로 刻刻進展이 되리 라。그러나 分割劇自體보다도 分割品의分配問題로 因하야일 어날 列强의 衝突ーー그것을 더욱 注目하야 觀測하지아니 하면안될것이다。

中國式外交의 多妥性을一身에體現한것과가치左右에서『親歐』에서親日에이리저리換撲하는 最近의汪精衛(國民政府行政院長)

一九三五ー三六年의 危機 라는 것은 무엇이냐。첫재로

華府條約 과倫敦海軍條約

의改訂期다 第二次華府會議 의開催期다 十年前에열렷든第 一次華府會議에서 英米佛은日 本을 壓迫하야 山東을 還附 하게하고 中國에서의 門戶開 放主義를 確認케하며 滿洲의 特殊權益을 認定한 石井랜싱 協定을 廢棄하엿다 西伯利出 兵과山東出兵은 華府會議의精 神에依하야 全혀 無效로 돌 아갓다。그러나 滿洲事變과그 結果는 英米佛이 華府條約에 依하야 確保되엿을앗든 極東 의均衡을 根本的으로破壞하야 버리엇다 그래서 倫敦과巴里 와華盛頓은 제네바에서日本의 孤立을策動하고 滿洲國不承認 의決議를 通過케하엿다 이外 交戰의

大團圓은 第二次華府會 議에서 演出될것이다。日本은 英米佛을 相對로 極東新事態 의 確保를위하야、다토아야할 것이다 이 決勝試合에 잇서 서 莫斯科도 日本에 好感을 가지지안을것이 分明하다 一

一九三三年에 日本은國際聯盟을 脫退하엿다 聯盟規約에依하야 脫退聲明은 二個年만에 實効 가 생긴다。 一九三五年에는 聯盟脫退가 實効化한다 그때 에第一먼저 問題가 되는것은 ー이라기보다도 英米佛獨이 問題를 삼을라면 삼을수잇는 것이 南洋群島의 委任統治問 題다。經濟的으로 直接의 價 値가 업서도 軍事的으로 重 要한 役割을할

南洋群島 에 對한外交 戰이 展開된다면 바다에뜬섬 을 지킬者는 오직 軍艦이다 軍艦과 軍艦이 빼앗으려、지 키려하는데서 危機는 發生된 다第二의 要點이다。

倫敦海軍條約에서 主力艦에 比率이十、十、七이 못되고 十、十、六、이되엿다。이때문에 犬養首相은 生命을일헛다。 政黨은쥐구멍을찾게되고海軍 軍人과 海軍이 非常時日本의 寵兒가되엇다 倫敦條約改訂期 인一九三六年에는 日本은반드 시 十、十、七乃至十、十、十의比 率을 要求해야할것이다 英米 가이것을 承認할까 承認아니 한다면 破裂이다 外交交涉의 破裂은戰爭이아니면無制限의

建艦競爭 을引起하리라 戰爭의危機ーー그러치아니하면 無制限建艦으로 因한財政의危 機 이것이 危機 셋재意味다

一九三三年은 日米兩國間에 이미 巨大한 建艦競爭을 出 發시키엇다 倫敦條約의 極限 度까지의 建艦이란것이米國의 目標다 一九三六年이면 米國 의海軍力이 最高度의 達하고 日米海軍力의 差異가最大點에 達한다 그때에는 반드시太平 洋의물결 이 太平치못할念慮가 잇지아니하냐 이것도危機의一 解釋이다

米蘇國交回復 米國의 經濟 的技術的援助 第二次 五個年 計劃의完成 蘇聯軍備의 充實 ー이것도 一九三六年 頃이 效果가 보일것。 南京政府 의

空軍擴張 米國政府의在 南中空軍根據地占有ーー이런것 도 一九三六頃까지에 탈이나 게될것。모도가 危機의切迫을 울리는鐘소리다。

中國本部에서 의覇權爭奪戰

廣田外交는 北平과 南京에 자로 秋波를 보낸다。이것은 滿洲의 生命線을 確保한 日 本이인제

中國本部 에헤게모니를 잡으려는 第一步라ーー고『폰 틀』과『역공생』이 疑心을가 진다。『루즈벨트』와『막도날 드』는 『蔣介石』政府의 八方美 人主義에 애틀레운다 그래서 될수만잇스면 日本軍隊로하여 금 西伯利亞와 蒙原에서 그 技能을發揮하고 黃河長江의沃 野는앙글로색슨人의 商業的 冒險에 一任해주엇스면하야日 蘇開戰說을盛大히 主張한다。 英國은 蘇聯과 不俱戴天할利 害衝突이잇느니만큼더욱 西伯 利亞의 戰雲을 興味잇게보는 모양이다。

그러나 모든 情勢는一九三 四年의舞臺가 西伯利亞보다는 차라리揚子江에서 展開될形勢 를 보인다고할것이다。 西藏 과 新疆에서는 이미

假面劇이 進行中이요內 外蒙古와 雲南도 때만오면幕 출것이지마는 그것은 幕間劇 에不過하다。本舞臺는 어듸까 지든지 南京일것이다。蔣介石 은 最後의瞬間까지 秋波의平 均分配를버리지아니할듯하고廣 田外相은 華府、倫敦、莫斯科 巴里의 어느것을 敵으로하고 어느것을 親故로삼을는지를느 저도 一九三四年겨울쯤까지에 는 決定을 지어야할것이다 그리하야 一九三五ーー三六年 의危機에 處하야

[illegible]

그러면 一九三四年은 極東 에잇서서는 過去事의整頓 未 來事의準備로서 意義잇는해라 고할것이다 그러나 危機라는 物件이兩面을가진 것이라함을 이저서는아니된다 最良의防禦 는攻擊이다 따라서 最良의準 備는 先手를쓰는것일지모른다 關東軍參謀部에서 이런생각을 하고잇는지 업는지 筆者가밝 히 推測할바못된다。

謹賀新年

新興

新興郡東古川面 私立東旋學校

新興公立普通學校 職員一同

新興郡 上元川面公立普通學校 職員一同

新興郡邑內 喪中欠禮 宋○弼

新興郡邑內 ㊂運送店 朴萬彬

新興邑 日本一藥房出張所 李光遠

新興郡豊上驛前 豊上釀酒所 主 金逕鳳

新興郡加平面 朱洛瑛

新興郡加平面長豐里咸興炭坑 卓永鎬

咸南新興郡元平面千佛山 朝鮮鑛業開發株式會社新興鑛業所

咸南新興郡下元川面明太洞金山 鑛主 林普圭

新興郡元平面千佛山 高倉支店、新興鑛業所配給所 山下福來

新興郡東古川面 事務所職員一同

新興郡加平面中上里 中上金鑛配給所

新興郡上元川面 事務所職員一同

新興郡元平面右下里 蕨田洞鑛業所 徐連熙

新興郡廳職員一同

新興驛前 案者長 武田駒三郞

新興郡加平面事務所 職員一同

新興郡 元平面事務所職員一同

新興郡 永高面事務所職員一同

新興郡 西古川面事務所職員一同

新興郡加平面 加平公立普通學校 職員一同

咸南新興邑 玄昇鑛商店

岐陽驛前 岐陽

岐陽驛前 岐陽更生會

大同郡 就明學校 校長 崔載璇

岐陽驛前 平南寫眞館

市外西纛島里 文雲益

岐陽市場 金禮燮商店

纛島

高陽郡纛島面 纛島面事務所 職員一同

京城市外西纛島里 春豊釀造場 李春成

市外西纛島里五〇七 精米所 金永濟

京城市外東纛島里 纛島釀造場 金○璟

京城市外西纛島里 東明精米所 主李愚明

市外西纛島里四九六番地 島一精米所 主李○夏

市外西纛島里四六三 崔化允

蘇聯經濟의實績 (二)

金世鎔

重工業의大躍進

『蘇聯은 現在每日 二十萬噸의石炭을 産出하고一萬九千噸의鋼鐵을生産하며 各工場에서는 每日百八十餘臺의 自動車를製造하고잇다 그리고 四年間全耕地의七五%를 耕作하는 一千八百萬戶의 農家가 二十五萬의 集團農場이 結合하엿다 한편四個年間에 二十萬人의都市가 二個所十二萬五千人의都市가 五十萬人으로 膨脹하엿다』이는蘇聯과恐怖에 갓가운數字이며 現象이다

各基礎産業部內의 個別的實績을보면다음과갓다

	一九二八年	一九三二年
石炭(萬噸)	三、五〇〇	六、四〇〇
石油(同)	一、一七〇	二、四〇〇
鐵(同)	一、〇八〇	四、二〇〇
電氣(萬키로)	一八七	四三〇
耕地面積(百萬헥터)	一二五	一四〇

(註)鐵中에는 銑鐵、鐵、鋼鐵을合함

煩瑣한統計數字의 羅列을避하고 記述的槪觀을하기로하자

가、石炭 ─燃料工業의源泉인同時 五個年計劃을中心的때란스이다 全露石炭埋藏量은 約一兆噸의天文學的數字로 革命以後 特히『五計』를 前後하야開發된것이 九千億噸에達한다 每年一億噸을 採掘하여도一萬年間繼續할수잇스며 『구즈・바스』炭田만이 四億噸을埋藏하엿고 現在『돈・바스』五個年計劃의 全期間을 通하야燃料工業支出額十億萬留中 四分之三이投下되어 蘇聯의燃料供給의心臟이되어잇다

나、石油 ─燃料問題解決보다훨신複雜한任務를가지고 石油工業의建設푸로그람이實現됨에蘇聯은重要한合工業部門을徹底的으로合理化하엿다 一九二八年一千一百萬噸이同三二年二千四萬噸으로二倍以上이增加하고 더욱놀라운것은 石油五個年計劃을 二個年半에完成한것이다 即二個年半에計劃豫案을達成하엿다 埋藏量이三十億噸으로 世界石油産高의二割五分을分擔하고잇스며 一九三二年二月『바쿠-』油田에서만一千三百五十萬噸『구로-즈다이』에서八百萬噸을生産하는한편 新油田이續續發見되며 사마라에精油工場을 建設하고『엠바누』사마라間六百킬로米의 長距離送油管完成으로 百六十一七十萬噸의石油를輸送하야 世界石油市場을威脅하고잇다 特히朝鮮에도 每年五十萬가론-百萬가론의 露油가輸入되고잇다

칼리닌

다、鐵 五個年計劃은 鐵消費總額三千萬噸 其他約六千萬噸에達하는바 一九二八年一千七十萬噸 同三二年度三千二百萬噸을生産하야 年累計는이需要額을能히充當하엿다 全露鐵의埋藏量은 九十五億噸으로 革命以後 開發한것이七十五億에達한다 現在蘇聯最大鐵産地인『우랄』과『우크라이나』는實로世界的優秀鐵이며 新産地『첼렌스키-』와『쿠즈넷츠』盆地를合하야 製鐵企業의大建設이거이完了되엿다 國內工業化의關鍵이되는製鐵工業의 面目을更新한것이 五個年案의成功을確保하엿고 新設製鐵工業에서年産二百八十萬噸의 鐵生産은第二次計劃의進行에拍車를加한結果가되엿다 그리고 『우랄』의『마구니』나야』의鐵은六五%의含有로世界的으로有名하다

一九三二年銑鐵生産額이 一九二八年의三百三十萬噸에서一千萬噸 鋼鐵이四百二十萬噸에서一千四十萬噸 鐵이三百二十萬噸에서八百萬噸으로 增加하게된것은 重工業原料로서米國을凌駕하는 第一位에서게한것이다

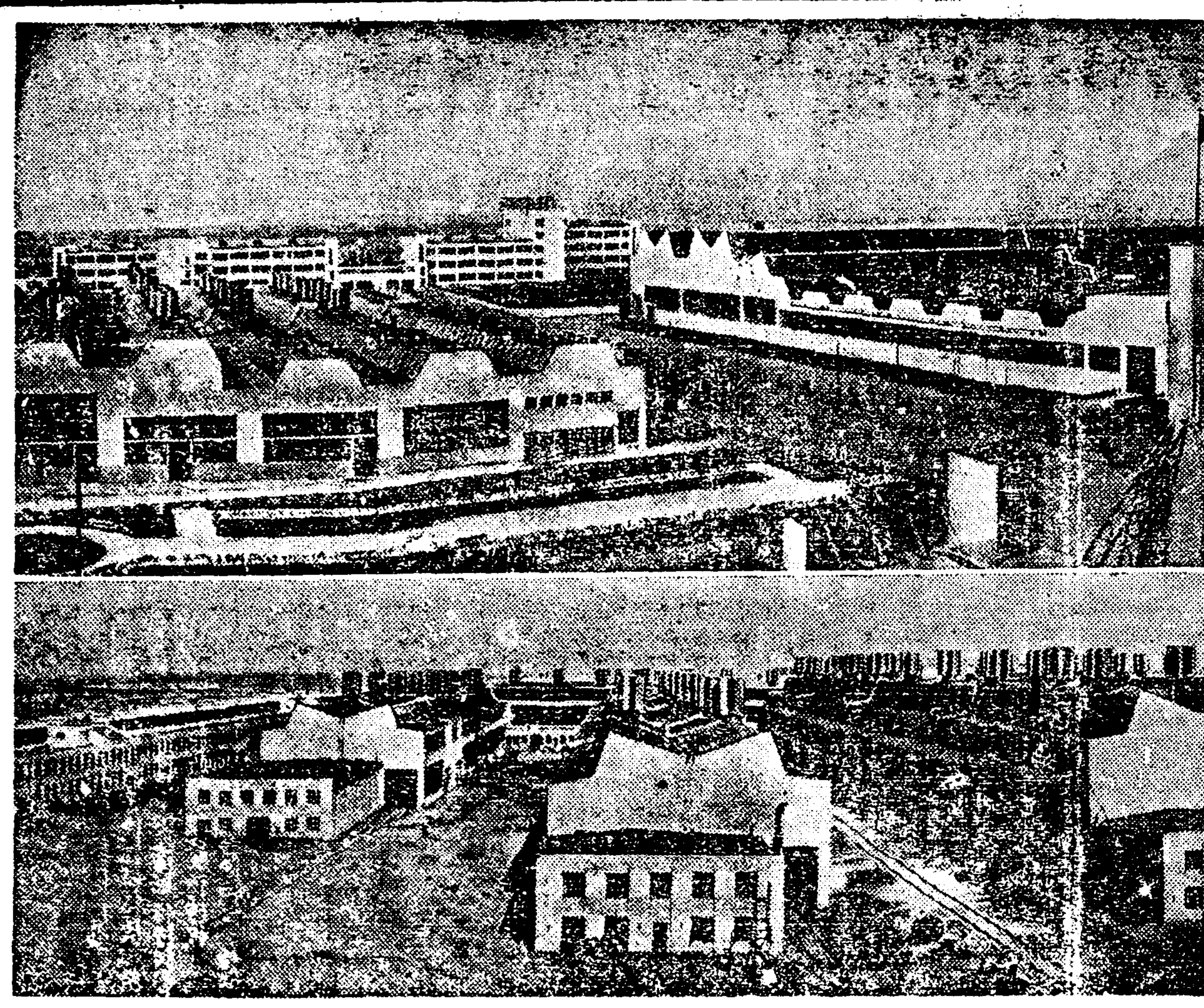

蘇聯이世界에자랑하는첼랴빈스크의듀랙터工場

라、電氣 『電化푸라스소비에-트政權』이實現되光輝잇는成功의코-스를進行하여왓다 모든事業의電化와特히農業의電化는일즉『레-닌』이 蘇聯發展의推進力이라하엿고 五個年計劃에잇서서 가장 國民的熱意가集中되部門이다。一九二八年의一八七・五千킬로와트에서 一九三二年末에 四六〇・〇千킬로와트로激增하야戰前의四倍半에達하엿다。現在 도네-블의三十一萬킬로『가시놀』의十八萬六千킬로를비롯하야 全國에十萬킬로以上의發電所가 十個所나된다。一九三二年十月十日 歐羅巴第三의大河도네블河畔에發立하야 所謂도네블・스트로이가完成되 엇다。이는電化十소뷔에-트의 實踐滿足의第二의十月革命」의意識을가젓다。

一九二八年十二月『볼더・캬논計劃法에依한 米國의所謂『후-버・스트로이』(이는후-버大統領이 蘇聯의노네블發電所와世界一을다투고저 코로느라激流에堰堤(댐)을建立한것이다)가 其規模와高度의技術的裝備로前者와 匹敵한것이나 後者는勞動力의未曾有한 酷使와『廉價』한人命의最大限의浪費및極度한財政難은 一九三二年에 總支出을六百萬弗로 削減하엿스며 商品으로서의電力過剩은幾多의問題로 到底히도네블・스트로이에比할바아니다

最大한産業國으로兩極에서서잇는 蘇聯과米國은 이兩『스트로이』의競爭에잇서 運命이決定되엇다고할가!

더욱 第二次五個年計劃인 今年度에『도네블』을五十五萬八千킬로로擴張하야 南露의動脈을만드는同時 周圍半徑百五十粁의所謂『도네블의輪』의聯合企業을 强化完成케할것이며 이와同程度의發電所를『음가』江에新設하고다시第三次計劃에서 앙가라河의水力을利用하야以上兩[illegible]發電所를 計劃하고잇다。即蘇聯의電化計劃의成功은 五個年計劃의特色인大企業聯合의完成에 最前한任務를遂行하엿다

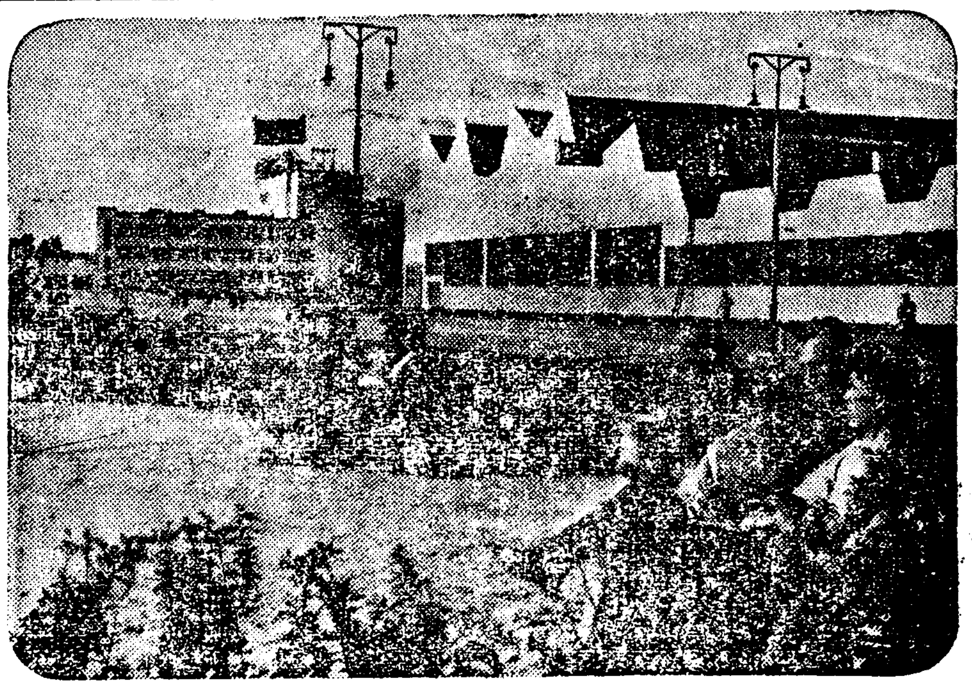

休息時間이되면 (첼라빈스크工場에서)

마、農業 五個年計劃…너무形大한範圍임으로 代表的인若干數字만을들고저한다。農産物의增收는 各種耕地面積의擴張에基礎를둔다。一九二八年 一億一千五百萬헥터의耕地面積이 一九三二年에一億三千百五十萬헥터로擴張되엇스며 이中個人農業이二千七百五十萬 富農이百五十萬 國營農場一千二百五十萬 集團農場 九千萬헥터로 穀物生産이 一九二八年의七千三百萬噸에서一億二千萬噸 綿花는七十一萬八千噸에서百四十萬噸으로增加하엿다 農業에의投資는 約二百三十億留로 全財政動員의二五%에達하며 收穫率은二五% 이를 五個年間을通算하면三〇%의增收를보엿다。

農業再建事業中에 가장 特徵의成績을가진것은農村社會化와 그電化이다。即 全耕地의七五%가二十五萬의集團農場에 結合되고五千萬以上의 農民이 小經營에서機械化 組織化된大經營의農業機構에 包含된것이다。 이들은 穀物生産 트락스트를組織하야 農業用機械其他의動力을充分히 準備하고 國家資本과 集團農場 及個人農業을社會主義的形態에結合하엿다。一臺의 트락타-는 二十頭의牛馬의動力을낸다。現在蘇聯의集團農場에서使用하는것만二十萬臺를超過하며 『스타링그라-드』와하리꼽의차리빈스크工場에서 年産 二十萬臺─二十五萬臺를製造하야 農村의激增되는 動力需要에應하고잇다

마침내트락타!스탈-린이 一九三〇年度에 四百個所에 不過한것이 一九三二年度에 四倍나增加한 一千五百個所에 達한數字는 農村電化及 機械化를 雄辯으로 證明할것이다

바、以上 은主로重要工業部門과農業에關한若干數字에不過하며 以下一般工業中 重要한 數三部門의數字를보자

A、機械製造工業 『五年計劃』을 通하야 生産高가 三倍半이 增大하야 同計劃末年度 四十六億萬留에達하고 生産原價는 二五─四〇%를低下하엿다

B、運輸工業 豫定成績을 超過한部門으로서鐵道延長이 一九二八年七萬六千粁(戰前三十%의 增加)가現在 一萬四千餘粁를增加하야九萬一千粁에達하며 이中世人이記憶할 一千七百粁의 투르키스탄─西伯利亞鐵道의聯設完成은有名한것이다

C、化學工業 農業收穫의向上과林業經營을合理化 國防强化으로가장注力된部門의하나이다『五計』를通하야 重工業의五・一倍 輕工業의二・五의增加를보엿다 (以上 食料品工業 建築 纖維工業등은 紙面關係로略함)

勞農文化의成功

五個年計劃은 蘇聯의 文化水準及生活條件에 如何한 變化를보엿는가 簡單한다음의數字로 其全貌를察知함에끗치자

		一九二八年	一九三二年
A、教育程度(八歲以上百人中讀書可能者)		五三・九人	八一・〇人
B、學齡兒童就學率	都市	一〇〇・〇	一〇〇・〇
	農村	七九・三	九一・四
C、都市住民一人當住宅面積(平方米)		五・七	六・〇
D、賃銀勞働者平均收入(留)		三六六・四	五七六・三
E、失業者數(註)		一一〇・〇萬人	四〇・〇萬人
F、一人當機械動力(키로와트)	工業勞働者	四二一	四・六七七
	全農業勞働者	二五七	三三一
G、勞働時間	一日平均勞働時間	七・七一	六・八一
	一週間平均勞働時間	四四・六	四〇・二

註……失業者數는資本主義諸國과달니勞働力流通에 聯關한失業狀態인一時的失業者。

諸項目의說明은略하고 다음은 五個年計劃에 聯關或은伴隨된 二三問題에 注意하여보자。

가、企業聯合…綜合工業─부르조아技術者及設計家等이 不可能으로알든 企業聯合의生産行程이 廣大한 範圍에서 實現된點이다 即 獨企業의 再組織과 新企業의建設에 天然資源地를利用한 企業聯合이니 例하면 도네블、스트로이에잇서 化學工場、冶金工場 建築工場의 콘바인『멜리베스』의『마그닛드・골』의 冶金企業聯合과 『우랄』地方及그돈바스의冶金+化學+鐵道企業聯合『우랄』의木材、化學工業의聯合等이다。企業協同과함께蘇聯의社會主義的建設의基本現象이며 行程의極度한 合理化와擴大再生産의 有機的組織化로서 五個年計劃이남긴 企業組制의 新機軸를지은點에 特筆할 功績이다

나、技術的基幹部隊養成

五個年計劃의完成은 資源의自然的條件과高度技術의人的條件이結合된成果이다。이技術的熟練幹部養成은計劃當初以前부터實施되어 職場內 高等工業學校에서 每年二萬─三萬의技師를供給하나 그래도 만은不足

(第一面九段에續續)

謹賀新年

公州

公州邑旭町 辯護士 尹用燮 電話二二一番

公州郡牛城面新谷 實積金鑛主 金在潤

公州邑本町 松月堂製菓店 李鄭雨

朝鮮酒製造組合

公州旭町 辯護士 洪兢植 電話一二一番

公州鷄龍面陽化里 金顯杜

公州郡鷄龍面 豊德院 李漢烈

公州寺谷面虎溪里 朴在華

綢布百貨 都散賣 公州婦人商會 張佑植 電話一三九番 振替口座一七三九八番

公州邑本町 南鮮興業株式會社

公州電氣株式會社 支配人 宮川吉男

公州邑本町 朝鮮料理 錦樂園

公州邑本町 李成汝

公州邑常盤町 朴元默

公州邑旭町 司法代書人 中西光三郎

公州邑旭町 司法代書人 李定求

公州邑旭町 司法代書人 愼宗圭

公州邑旭町 司法代書人 朴在龍

公州邑本町 忠信洋服店 孫占奉

公州郡新上面維鳩 李漢羽

公州邑旭町 司法代書人 洪鍾漢

公州邑旭町 回生醫院長 金縉圭

公州邑旭町 李象璜 電二二一番

公州郡新上面石南里 會長 李壽昌

公州 廣成木工場 主 梁善一

金教駿

公州木洞面 龍城金山鑛主 吳俊泳

公州公立學校 職員一同

樂器及運動具 靑年商會 主 金根培 李永祿

公州邑旭町 共榮商會 李元鎔 電話五五番

公州郡鷄龍面中壯里 釀造業 陳鼎燮

公州郡長岐面新官里 精米業 金東贊

公州郡鷄龍面敬天里 產業會社 方榮根

公州郡寺谷面麻谷寺 韓普淳

公州邑長 小林增太郎

公州郡木洞面 利仁郵便所長 吳慶達

公州邑大和町 錦露酒釀造場 主 金[illegible] 電話二八番

公州郡鷄龍面敬天里 尹八重

公州郡新上面維鳩市 東一洋服店 蔡正洙

公州郡新上面維鳩里 李斗寧

公州郡牛城面 丹芝寶積金鑛主 吳吉相

公州郡鷄龍面中壯里 林奎楨 尹夏炳 鄭憲旭

公州郡 鷄龍面職員一同

公州郡寺谷面虎溪里 鮮于檀

公州邑常盤町 公濟醫院 院長 梁載淳

神戶

神戶市灘區岩屋三七四 米穀和洋酒醬油 岸原商店

神戶市葺合區雲通二丁目二ノ四 慶南朝鮮料理業 金永守

神戶市灘區城內通四丁目七 內科小兒科 岡崎醫院 電話葺合六七九

神戶市葺合區生田町四丁目八六 薛永柱

神戶市葺合區宮本通一丁目三四 金光屋洋服店 實貸裁縫所 主金翼泰

神戶市葺合區熊香通三丁目 神戶朝鮮幼稚園 徐英彩 朱任珠

神戶市葺合區布引町二丁目四二 紳士靴專門 金城洋靴製店 金成[illegible]

神戶市神戶區元町四丁目四ノ二 マサヤ洋靴店 洪昌得

朝鮮農村의 階級分化狀態와 自作農創設計劃

朴用來

(一日續)

二、農村의階級移動

그러면 다음에 앞서引用한 統計들등이 前記諸階級의 消長을보기로하자

年次	地主(甲) 戶數	比(千分)	地主(乙) 戶數	比(千分)	自作農 戶數	比(千分)	自作兼小作農 戶數	比(千分)	小作農 戶數	比(千分)
大正五年	一六、〇九九戶	六	五〇、三一二戶	一九	五三〇、一九五戶	二〇二	一、〇七三、三六〇戶	四〇六	九七一、二〇八戶	三六八
同 六年	一五、四八五	六	五〇、七一五	一九	五一七、九九六	一九六	一、〇六一、三九八	四〇二	九九九、三六二	三七四
同 七年	一五、七七一	六	六六、八二〇	二五	五二三、三三二	一九七	一、〇四五、六一六	三九四	一、〇〇三、七七五	三七八
同 八年	一六、二五四	六	七四、一二三	二八	五二五、八三〇	一九七	一、〇四五、六〇六	三八二	一、〇〇三、〇〇三	三七六
同 九年	一五、五五五	六	八七、三五五	二八	五二九、一七七	一九四	一、〇一七、七八六	三七四	一、〇八二、九七三	三九八
同 十年	一七、〇〇三	六	八〇、一〇五	三〇	五三三、一八八	一九六	九九四、九七六	三六六	一、〇九一、六六〇	四〇二
同十一年	一七、二〇七	六	八一、九六六	三二	五三四、九〇七	一九七	九七一、八一七	三五九	一、一〇六、五九六	四〇八
同十二年	一七、九〇四	七	八一、四五八	三二	五二七、四九四	一九五	九五一、六〇七	三五二	一、一二三、二七五	四一五
同十三年	一八、六六五	七	八五、三二〇	三二	五二五、六八九	一九四	九三四、二〇八	三四五	一、一四二、一九二	四二三
同十四年	一九、七五五	七	八三、八三二	三二	五四四、五三六	一九六	九一〇、一七八	三三三	一、一八四、四二三	四三三
昭和元年	二〇、五〇一	八	八四、〇四三	三一	五二五、七四七	一九一	八九五、七二一	三二三	一、一九三、〇九九	四三五
同 二年	二〇、七七七	八	八四、三九九	三〇	五一九、三八九	一八八	九〇九、八四三	三三四	一、二一七、八八九	四三八
同 三年	二〇、七七七	七	八五、八四四	三〇	五一〇、九八三	一八三	八九四、三八一	三二九	一、二五五、九五四	四四九
同 四年	二一、三三六	八	八三、一〇四	三〇	五〇七、三八四	一八〇	八八五、五九四	三二四	一、二八三、四七一	四五六
同 五年	二一、四〇〇	七	八二、六〇四	二九	五〇四、〇〇九	一七六	八九〇、二九一	三二〇	一、三三四、一三九	四六五
同 六年	二三、〇二五	八	八二、六九一	二八	四八八、五八九	一七〇	八五三、七七〇	二九六	一、三九三、四二四	四八四

即自作農家는 絶對的으로나 相對的으로나 大體大正十一年까지는 漸增傾向에 잇섯스나 大正十二年以降 減少하고잇스며 自作兼小作農家도 絶對的으로나 相對的으로나 年年不少히減少하고잇다 그런데 地主로말하면 地主(甲)은 絶對的으로나 相對的으로나 增加하고잇고 地主(乙)은 昭和元年까지는增加하고잇섯스나 昭和二年以降은 오히려 減少하고잇다 그리고 小作農家는 絶對的으로나 相對的으로나 逐年顯著히增加를示하고잇다

要컨대 地主階級과 實質的無產階級인 半無產階級이 增加하는反面에 中間階級은 其殆半이 半無產階級或은 無產階級으로 沒落하고잇스며 한말을自作農階級에 드러놋는地主(乙)조차도 近年에 이르러서는 大體로其地主를 保持치못하고興落하고잇다고볼것이다 이리하야 農業에 잇서서도 漸次로 階級은兩極으로 分裂하게되는다

이제 如上한諸階級等의 對立及共同利益關係와 階級運動을考察하여볼 必要가잇스나 紙面關係上 省略하기로하고 單只階級分化가 進行함을따라 階級間의利害에 關한紛爭이 擴大深化하여갈을 示唆하여두기로한다

三、自作農創設에對한若干批判

우에서본바와가티 中間階級인自作農과 自作兼小作農이沒落하고 地主階級과 小作農階級의 對立이深化하여감을따라 其間에 小作爭議가 激發함에對하야 이를緩化하기爲한 對策의하나로서 自作農創設이란計劃이 案出되게되엿다 이는同時에 保守的인 自作農階級을 創設함에依하야 現存制度를 維持하려는 所謂中等階級政策의 表現인것은 勿論이다

이제 現今朝鮮에實施되고잇는 農林局의自作農創設計劃內容을보면 昭和七年부터 十個年計劃으로 年二千戶式總計二萬戶의 小作農을 自作農으로만들려는 것으로 其資金은 年年 百三十二萬圓을 年六分로借入하야 年五分五厘로 小作農에게 貸付하고 一年据置二十四個年間에 元利를 年賦償還케되것이다 이間의 差損利子는 勿論當局에서 補償한다

大體 前記統計로보면 自作農家가 近年平均近萬戶式이나 年年히 沒落하야 其大部分이 小作農階級으로 墜落하고잇는 것이 現狀인데 이計劃에依하면 年二千戶의自作農을 創設함에不過하니 其效果는紅爐點雪에지나지못할것이며 一見矛盾된計劃이라할것이나 이計劃의 動機와 其目的을想像할때 오히려首肯할배잇슬것이다

◇

그리고 이自作農創設計劃에 依하면 小作人은 二十四個年 年賦償還을 完濟한後에야 비로소 完全한一個의自作農이될것인데 其間의負擔이 現在의 自作農經濟狀態로보아 容易치 안음은 明若觀火한일이며 結局은 中途에서 氣盡하야 挫折할것이다

그러나 一步를讓하야 小作農이 이難關을突破하야 바로二十四個年後에 그리든對岸에到着하엿다고假定하고 그어든自作農의地位가 果然幸福스러운것인가하면 現在의自作農의 經濟狀態를보면 반드시그럿치도못하다 小作農에比하야 그리나을것이업다 一片의土地에 매여쉼업시努力하고 其反面에잇서서는 粗衣粗食 이것도 敎育가튼것은 敢히바라도보지못한다 文明과는멀리등지고잇고 文化에뒤떠러저잇다 그들인들 엇지 暖衣飽食安逸裕하한 生活을願치안으랴마는 그들이自作農인以上 如斯한運命은免치못할것이다 人間以上의勞働과 人間以下의消費 이것이그들의 生活維持에唯一無二한 手段임에야엇지랴

◇

그러면 이리하여서 그만한程度의生活이나마 足히保持해나갈수잇느냐하면 안이다 年年히近萬戶에나達하는 自作農이 沒落하고잇슴이 무엇보다도이를證明하고잇다 그러므로小作農을 自作農으로만드는것이 果然眞實로 小作農을救援함이될가함에對해서는 크게疑問을갓지안을수업다 結局에잇서서 自作農의創設은 다시沒落할運命에잇는 不安全한地位에 小作農을끌어올림에 不過하지안을가 果然그럿다면 前進하는車輪을 逆轉하려하는것이될것이다—歷史에逆行하는것이다—(拙著『朝鮮農業問題研究』河西太一郞氏著『農業問題研究』參照)—(了)

各方面의觀測

日本財界와 世界經濟主潮

加藤朝銀總裁 談

(一日續)

新重商主義擡頭의結果 平時에 世界貿易이 現今과如히諸種의 障碍를甘受하는中임은 史上稀有의일이다 關稅高率化로써하는輸入制限은이미 古典化하고 許可制、配定制가그것에代하고 更히逆行하야 物物交易이行하고 最近에는部分的商品에絶對的輸入禁止를 實行하는國家가 잇서가까운將來에잇서서 貿易의 全面的國家管理가 採用될傾向이다 今日世界의貿易界에서攻擊의目標가되엇것은 日本의商品으로서 그壓迫은漸次加重되어간다 日本의貿易은各國의共通的委縮裡에홀로 伸長發展을繼續하고 昨年과如함은輸出入共히明年에比하야 三五%의增大이엇스며 貿易出入關係도是好하얏다 그런데暑리結成에依하야 日本에다음가는 好調를示한英國과如함은幾分貿易의 改善이잇다하나 全體로通하면委縮을 難免이오 米國은輸出入共히減少되엇고特히 出超의激減을보앗스며 佛蘭西는極端的輸入制限을行하얏슴에不拘하고 貿易逆調는一層甚하얏고 獨逸은貿易統制와 輸出增進策을 行하는中인데 沈滯와出超減을結果하고 日本을除한貿易의 不振은 거의世界的이다 英國이傳統과名譽를擲棄하고 保護貿易主義로轉하얏스며 米國이從來의 高率關稅主義를更히 强調하고 佛蘭西獨逸等이 輸入禁止的關稅引上을行하야 自由通商의破壞行動이公然케되 現狀에잇서는 日本과如함도 報復對策이必要한것은不得已한터로 當局이貿易統制를企圖하고 近間其實現을期하는中임은 當面의事態에 善處코저하는것일것이다 此際當業者는其實狀에鑑하야 當局의方針에順應하야 既得商權의確保는勿論 新市場開拓에努力할것이다

◇

物價方面으로 諸國의形勢를보면 積極消極의差는잇지만高物價政策이 各國의政策이다 그런데兩三年의物價低落은 生產費와物價와의 不均衡을招來하고 產業不振의 原因이되엇다 高物價政策을 가장强調한것은米國으로서 金買上政策 商品金融會社의新設 緊急銀行法及農業救濟法等이다 其表現인바그物價는九月을 頂上으로하고最近은下落趨勢이다 이것은 棉花 小麥 護謨等의 主要商品이騰勢를 停止하얏슴에基因한것으로서 延하야日英佛等의物價는十月以降轉落되는中이다 米國은今後도通貨膨脹策을繼續할것이다 健全通貨論者도만음으로 急히그成果를收하리라고는 信키難하다 過去의實例에 示함과如히世界의物價騰落은 米國物價에 指導되어 昨年에도 非金本位國인日本이나 英國等金本位國으로 不問하고 米國物價의 消長에依하야 年初로부터春期에低落하고 春期부터 秋期에 昂騰하고 秋末에 再次軟落步調에 入하얏는데 日本도그範圍를 出치못하얏다 生產界가 活況을呈하고 荷動이活潑하다 하나 物價에動向이二、三의國際商品價格에支配되어 低落을 할수업시하게한것은 需給實勢가好化되지안은때문으로서 日本의物價가 爲替低落에比하야 騰貴率이顯著히 劣勢임은 延하야 全面的景氣를齎來치안는 顯在이오 特殊產業을除하면 一般의景氣가 아즉도不振을말함은 그때문이다 英、佛等의物價가 米國物價와 步調를가티함은 經濟機構上怪異치안호나 日本과如함이그例를除함은 畢竟日本經濟의好調가一部에偏倚하고 輸出產業及軍需工業만이 活況을呈하고잇는때문이다 如斯한狀態는 財政『인프레슌』에依하야 其調整을保케함이必要하다고思한다

◇

最近世界의 景氣轉換策은主로이것을 國內的方面으로부터 規定코저함이 一特色이다 이것은 經濟的國家主義上當然의 歸結이다 自國主義에 沒頭하는남어지 事實에잇서 其目的을達成치못하고잇다 即米國은金融恐慌以來 銀行破綻、公債買上의 增額、休銀預金의 救濟等 數多의信用擴張政策을 비롯하야 劃時代的인產業復興法의 發布又는非協調的인 金政策으로써 景氣恢復에努力中이나 所期의實效가업서 政府當局은 最近焦燥味에陷하얏다 이것은物價引上과通貨安定을 同時에行하는矛盾에原因한것으로 今後는物價引上만이 唯一의政策이될것이다 英國은磅의低下와 保護政策에依하야 貿易은改善의 兆가보이고 購買力의擡頭가顯著하야 事業界는良化되고 延하야 財界의全面的好況을 招來하고잇스나 十月以降英米『크로스레ー트』의 騰貴는好轉途上의障碍가되어잇다 佛蘭西는法의孤立的昂騰에依한 財界의 惡化를貿易制限으로써 極力防止하고잇슴으로 貿易은 萎縮되고 產業不振은 漸次表面化하고잇다 그러나金本位維持에邁進하는關係上『데푸레』金은不可避 景氣政策은 겨우輸入制限만에 依賴하고잇고 自然財界의惡化는免치못한다 그런데日本은積極的景氣政策을取치안으나 輸出產業과軍需工業의 振興에因하야 景氣上昇은本格化코저한다 그러나對米爲替의昂騰과 各國의輸入抑壓은 農村經濟의依然한疲弊와共히 前途最大의關心事가되어잇다 如斯히現在惡化傾向에잇는 米佛諸國은勿論이오 其景氣狀勢가 多少良化한日英兩國이라할지라도 今後何等景氣轉換의方策을要함은 勿論으로日本과 如함은먼저對外爲替의安定化에 努力하고貿易의統制와其伸長을 企圖하야產業全面의根底를 培養하면서 一般財界의好化를期할것이다

◇

叙上最近의 世界經濟主潮에就하야 多少의考察을 試하고이에對할 日本의方策에關하야一二의私見을附加하려는데 轉하야 日本財界의近狀을보면 昨年日本은 列國環視裡에國際聯盟脫退를 敢行하얏스나 이에依하야 豫期한 諸國의經濟的壓迫은全혀杞憂에不過하얏다 그러치만 諸國의國家主義的經濟統制의餘波는 日本에莫大한影響을與하야 當然飛躍的으로發展할日本貿易은 여러가지障碍에當面치안을수업섯다 그러나 日本產業界의 技術進步와其經營合理化와 爲替低落의武器에 依하야 一般으로生產은 增加되고 貿易은是化되어 經濟活動의範圍는 擴大되고 歐米諸國의復興이遲延하거나 或은惡化趨勢에잇슴에比하야 日本만回復好轉이顯著하나 日本經濟를 仔細히觀察하면 好況은主로都市에限하고 農村은依然不況裡에잇슴과갓고 또採算의良化는 一般的이라고할수업서 其好化를告한 輸出貿易이라할지라도 對米爲替의昂騰 或은相對國의 輸入制限頻發의事情에依하야 今後如何히 變化할지豫斷을不許이오 況過剩生產의 傾向과 投機取引의 念慮等이업지안어 前途를반드시順調라고는云키難하야 此際農村經濟의 復興을期하고 一般購買力의擡頭를 圖하야 國內產業의 振興을助長하고 各產業의 均衡的發展을 企圖함은 正히日本經濟의 進展을確保하는 所以이라것다 朝鮮은日本과如한 好轉現象은보지못하나 鑛工業界의 活況과 新規工業의 勃興이잇고 水產界는近年에업는 好況을呈하얏고 農村은 更生運動의 進捗과 窮民救濟事業의 實施에伴하야 相當히 經濟恢復의 實을示하고 一般商況은 貿易의良好와共히活潑하며 特히對滿貿易은未曾有의 好調를告하야 日本과共히滿洲國과의 連繫가密接함을말하고잇다 他方이미 日本經濟의一環化한 滿洲國은治安의維持가 漸次完成되고 經濟建設綱要의 聲明에基한產業工作이着着 實現되고 特히鐵道의普及에依한 地方產業의開發이加速度的으로서 物資의移動이旺盛을告하고저한다 그리고滿洲國貿易은過去의 例를破하야 入超에轉하얏스나 이것은新興國으로서 當然한일로 經濟發展의躍進을 反映할것으로觀測된다 이經濟的 建設時代를經過한뒤의 滿洲國은그地位가더욱鞏固不拔이오 延하야日本의 世界的地位의 向上에도貢獻할것은 無疑의事이다

◇

要컨대世界經濟는 가장多事多難한 時機에遭際하는中인데 世界不況의克服을目的으로한 世界經濟會議는 何等의效果를取치안엇슬뿐아니라 其後世界列國은 도리어 鎖國的經濟政策을 露骨的으로敢行하고 國際間의『콘피덴스』의 缺乏과 破壞는 容易히恢復의 期를發見키어려워 其前途가 尙混沌한은 上述과如하다 日本에서는最近에 至하야財界景氣의好轉이볼만한것이잇다하나 前途는單純한 樂觀을 不許한다 此際日本은 內外大勢를 靜觀하면서 卒先하야 現在關鍵中에잇는 國際間의信賴의念을挽回키에 努力하고 一面日滿經濟블럭의完成을 圖하며 日中間의親善과 其通商取引의增進을企圖하는同時에 一昨年以來顯著한 發展을示한 東南洋貿易의 維持擴張에힘쓰며 一般產業의 其基礎를 培養하야써 日本經濟의 健全한發達을期할것이다

心汕 盧壽鉉氏試筆

李碩鎬氏試筆

最近의朝鮮經濟

穗積殖產局長 談

昨年은 國際關係의 波瀾重疊에反하야 朝鮮의 產業及經濟는 頗히良好의好轉으로 多年의萎靡沈衰를 깨드리고 市況이活潑하야 好調裡에終始하얏다

即 農林業에서는 그大宗인米가 千八百萬石으로 增收를보것을비롯하야 棉花、果物 其他모다 顯著한高價를 示하얏스며 滿洲輸出增加 高價로林業方面도 未曾有의活況을 呈하얏고 水產業은 魚價昂騰、鰛의增殖其他鯖、明太魚、海苔等의豐漁와鮮魚、鹽干魚等의滿洲需要增加、高級鹽干魚의對中取引의復活及罐詰類의對外輸出增加、魚油臘鯨等에依하야 漁撈、製造、養殖共히 活況을呈하고 特히遠海漁業의進展에因한朝鮮漁業은 一新生面을 開拓키에至하얏고 鑛業은 圓爲替의關係上 金價의昂騰으로產金鑛業이 激增함을 비롯하야 石炭、鐵은 勿論黑鉛、銀、高嶺土、硅砂等이 모다 國內需要增加、輸出增進 又는價格의昂騰으로 日本資本家의 投資經營等도 簇出하야 未曾有의 鑛業全盛時代를 出現하고 그產額도 前數個年에 比하야倍加에 至하얏다 또此等 農村의 購買力增進、各種產業用品及軍用品 需要增加、金融緩和 金利低下及物價昂騰等은 工業界의 躍進을 招來하야 紡績、護謨靴、鐵工、洋襪、皮革、釀造等의地場向商品을 비롯하야『세멘트』、砂糖、綿布、製材、製粉、車輛等의滿洲及中國向商品及琺瑯鐵器、硬質陶器、罐詰等의 中國、南洋及 印度向商品等이모다活況을 呈하고 特히近年設立을본 大規模設備의 窒素肥料、渡粉工業、硬化油等의 諸工場은 더욱全能力을發揮키에至하얏스며 또 仁川의紡績工場、永登浦의 兩麥酒工場 水力電氣事業、北朝鮮의油脂工業及各地의 纖維工業等이各其 工事를 急히하기에至하야 朝鮮에工業도 從來의中小設備의 朝鮮內自給을 目的으로하든것에서 漸次大規模經營과 輸出向商品의製造에 向코저하는傾向이 濃厚키에至하얏다

更히貿易을보면 對滿關係에잇서는세멘트等의 建國事業用品을비롯하야 麥粉、砂糖、綿絲布、淸酒、護謨靴、鮮魚、鹽干魚、果物等의軍用品及一般雜貨用品의輸出이 激增되어前年은 十一月까지에 이미前前年一個年의 五割增에達하고 輸入總額은 前前年의六千九百萬圓을 超過키實로 一千二百萬國에 對한경況을示하얏스며 對中國關係에잇서도 山海關事件、熱河關聯等으로 一時杜絶狀態에 陷하얏스나 五月의停戰協定以來漸次排日貨運動이 緩和되어 一面銀高等도잇서서 貿易은復活되고 十月까지에 前年의輸出高를超過하얏다

今年產業經濟界를 左右할重大한者는 國際經濟關係의 影響 特히 爲替의變動如何에 달리엇다

爲替는 日本의金輸出禁止以來米國財界의不況、不安으로拍車를 加케되어 前年初頭에는 對米二十弗이라는 記錄的慘落을示하야 이때문에 日本輸出工業及 貿易은 躍進되엇스나 今日은이미 三十弗을넘엇고騰勢를持續할뿐아니라 米國에서는『인푸레슌』政策 平價切下問題 產業復興法의 效果問題等 國內에서도이미 反對意見이擡頭되는中으로 豫測할수업는것이잇서 이財界의歸趨 爲替의觀測은 豫斷을不許하고 世界各國共히 母國과 植民地間에 經濟『블럭』確立에努力하야自國產業의 保護政策을取하고 各國의禁止的高關稅의設定이잇스며 或은蘇聯의東洋進出及米蘇國交恢復等이잇서 此等의影響異變에依한財界前途가豫測인으로 安堵할時期가아니오 細心의警戒와그對策考究가必要하다고考察한다

新年財界의期待

東一銀行頭取 閔大植氏 談

昨年中 國內國外의 政界財界各方面을 通觀하면 有爲轉變이 甚하엿다 米國의루스벨트大統領就任 日本의國際聯盟脫退 米蘇國交回復等은 가장顯著한事實이다 各國은 서로自國產業을保護키爲하야 經濟的排斥運動을 하얏스나 排他的傾向이濃厚케되나 目下進行中인 日印會商은 好適例이다 米國은 루스벨트大統領就任後인플레이슌과 國際金買上政策을 斷行하야 對外爲替低下에成功하고 日米爲替는最低二十弗로부터 三十弗臺로回復되고 이로因하야 生絲는暴落하야 五百圓臺를彷徨케되엿스며 日本製絲工業에 大打擊을加하엿다 그러나日本財界를보면 日本商品의國際的大進出로因하야 貿易이顯著히增加하엿다 一面米價는 豐作은 米價暴落을招來하야 公定價格을 下廻한까닭에 이下落防止策으로政府에서는米穀을 大 買上하야 正租長期貯藏을 獎勵하는等極力米價維持에 힘쓴까닭으로 年末에反騰하엿다 要컨대昨年中 一般財界도悲喜交交로商品의大量輸出을깃버하는反面 日本商品의國際的排斥運動이나타나生絲米穀類暴落하엿다 그러나悲觀할必要는업다 即以上과가티 政府에서는 穀物下落防止策을 講究함에對하야 新春에는 相當히昂騰할可能性도잇고 또巨額의軍費豫算案이 可決되야今年度로부터는本格的으로 建艦其他의軍備充實에着手할것임에對하야 農工商各方面을相當히潤澤케할것임으로 財界好轉케될것이 아닌가한다

樂觀材料가相當

漢城銀行專務 堤永市氏 談

昨年金融界는 日銀當局의適切한對策으로 過度한通貨膨脹이 업고 別로逼迫이업시 平穩裡에過渡하엿다 今年도 突發事件이업스면 依然緩慢하고 그後의低金利가 浸潤할것으로생각한다 通貨의平均發行高가漸次增加하는일 政府預金이 著增하는일 東西兩市場에巨額의불이 放出되는것等은 모다以上의所見을證明할材料이다 다시 根本的으로溯及하면 現在의日本으로서 低金利을取치안호면안될것으로 多少의起伏은 잇드래도 大勢는 樂觀할것이다 新還年末資金의 一巡한三四月에는 至當히顯著한資金이 緩慢케될것으로생각한다 目下 오래동안協定率을 上廻하엿든 콜레트가 年末에 協定率이께어진것은 以上의大勢觀에一致한 證據일것이다 그러나 一部人士가 期待하는바 豫金이잇슬것으로는 생각지안는다 金融界가以上과가티 平穩하면 事業界도 亦是昨年과가티活況을繼續할것을생각한다 昨今과가티 外國爲替가昂騰하고블럭經濟對立의激化로 日本商品斷壓의傾向이 露骨로되면 從來와가튼樂觀은될수업섯다 爲替가 몹시急騰하면 政府當局에서도 相當한對策을 取할것이다 商品斷壓이激化하면 輸出統制其他의方法으로서 相對國과어느程度의協商도못될일이아님으로 반다시悲觀할것이 아니라고생각한다 昨年은石炭製鋼等의 所謂軍需工業과絹業에未曾有의 繁榮을보앗스나 今年는오즉此等의產業에止치안코 輕工業을 비롯하야 剩餘의諸工業도 全般的으로 活況을 呈치안할가 證券市場도 亦是有金利의浸潤과 諸會社의 收益增加를 反映하야相當한盛況일것이다 오래동안沈滯를 繼續하든公債市場이年末에 活氣를띠인것은證券市場活況의前兆로보인다

京畿竹山面 東信商會 主 鄭東秀

安城

安城酒造株式會社 社長 李鍾權 專務 睦頊相

安城商事株式會社 專務取締役 金鍾喆 顧問 吳鳳根

寶盖鑛業社 吳亮憲

安城 朴容寅

安城面事務所職員一同

株式會社 東一銀行安城支店

安城市場 殖產組合 組合長 金起玉

合資會社 安城洋靴製造商會 代表社員 鄭殷薰

平澤安城 自動車運輸株式會社

安城邑內 崔峰

城南電燈株式會社

東亞印刷株式會社

喪中欠禮 安城邑內 八達醫院 院長 朴胤根

喪中欠禮 朴弼秉

安城市場 朝鮮料理 錦松館 主 洪光善 藝妓 月仙 桃錦 慶玉 玉蘭 雲仙 山玉 玉香 花中仙

安城市場 朝鮮料理 太平館 主 金喜瓊 藝妓 玉仙 春桃 玉葉 錦桃 雲仙 初玉

安城市場 朝鮮料理 明月館 主 趙貞子 藝妓 香心 錦仙 香蘭 菊香 秋月 春心

安城郡 陽城面事務所職員一同

安城邑內 中央齒科醫院 院長 李應卨

安城市場 正屋百貨店

安城鍮器製造株式會社

安城木工所 主 朴稿粲

安城 朴周秉

製油製粉雜穀貿易 仁興商店 主 閔泳承

安城市場通 雜貨類、書籍、食料、及雜貨商 崔胤柱商店

安城市場 共安堂

安城市場通 農具商 禹京玉

白城醫院

安城郡孔道面 禹敬浩商店

安城孔道面長 南吉祜

安城孔道面 崔元鎬

安城孔道公立普通學校長 津田理八

謹 賀 新 年

平澤

京釜線平澤驛前
三南釀造場
主 柳璉
電話一三番

京釜線平澤驛前
綢緞布木
開澤商會
主 方俊容

土木建築金
物諸車製造
並修繕各種
機械修理農
具一式都散
賣酸素鎔接
請負業
京釜線平澤驛前
金鎬根鐵工場

京釜線平澤驛前
振威郡廳
振威郡農會
振威郡酒造組合

京釜線平澤驛前
東亞醫院
醫師 崔容俊

京釜線平澤驛前
宿屋飲食業
全州旅館
主 李全州

京釜線平澤驛前
素麵棉花商
安相鳳

京釜線平澤驛前
穀物貿易
東成商會
朴容達

京釜線平澤驛前
新興洋服店
趙重宇

京釜線平澤驛前
平澤麯子製造組合
電話三二番

京釜線平澤驛前
平屋百貨商會

京釜線平澤驛前
平澤安城 自動車株式會社
電話一四番

京釜線平澤驛前
平澤電氣株式會社
電話五番

京釜線平澤驛前
[illegible] 菓子 商
安興商店
主 安敬烈

京釜線平澤驛前
飲食業 李銀珠

京釜線平澤驛前
釜城醫院
醫師 崔熙俊

京釜線平澤驛前
水飴買賣商
金三達

京釜線平澤驛前上[illegible]里
丁浩鎭

京釜線平澤驛前
洗濯雜貨商
李元學

京釜線平澤驛前
米穀製繩商材木
金正洙

京釜線平澤驛前
Ⓚ運送店
河星圭

京釜線平澤驛前
綢緞布木雜貨
趙成河商店

京釜線平澤驛前
第一自轉車店
李文榮

京釜線平澤驛前
雜貨 蔡萬術

京釜線平澤驛前
魚果物 李奭薰

京釜線平澤驛前
米穀雜貨 洪淳玉

京釜線平澤驛前
布木衣類 廣信屋
兪世根

京釜線平澤驛前
綢緞布木 天一商會
黃慶秀

京釜線平澤驛前
司法代書人 兪致鳳

京釜線平澤驛前
穀物貿易 共應商會
尹應九
電話五四

京釜線平澤驛前
穀物貿易 大成商會
申舜浩
電話六番

京釜線平澤驛前
米穀商 李洪植

京釜線平澤驛前
米穀商 徐相浩

京釜線平澤驛前
穀物貿易 李敏桓商店
電話二三番

京釜線平澤驛前
公醫 崔鍾完
電話二〇番

京釜線平澤驛前
生魚古物 平原商店
主 平原[illegible]
電話一三番

振威郡玄德面
面長 鄭雨範

振威郡浦升面道谷里
李象鉉

振威郡浦升面道谷里
孫震燁

振威郡梧城面安仲市
海産物果物各種
南相烈

振威郡玄德面仁光里
鄭雨彬

振威郡芙蓉面客舍里
李孝錫

京釜線平澤驛前公醫
崔鍾完
電話二〇番

京釜線平澤驛前醫師
平和醫院
電話一三番

京釜線平澤驛前
生魚古物
平原商店

京釜線平澤驛前
木工請負硝子販賣商
張大元

振威郡平澤面碑前里
權昌洙

振威郡芙蓉面坪宮里
尹泰亨

振威郡玄德面雲井里
李國憲

朝鮮日報平澤支局
支局長 柳璲
總務 趙成河
記者 金泰權
記者 金錫圭
會計 李滿鶴
書記 趙成漢

振威郡西面木井里
白成基

振威郡平澤面蛤井里
崔震夏

同上
無名氏

同上
米穀商 金炯哲

同上
洪炳烈

同上
中華料理 雙鳴館

同上
文化理髮 モタン蓄音機 主 文道常

同上
無名氏

振威郡梧城面竹里
米穀商 趙舜行

振威郡芙蓉面客舍里
芙蓉釀造場
主 方雨栽

京釜線西井里驛前
西華釀造場
主 嚴柱昊

振威郡梧城面宿城里
徐相學

振威郡西面新谷里
韓在萬

振威郡梧城面安仲里
綢緞布木商 李敏墍

京釜線西井里驛前
米雜穀貿易商 大興商會
主 趙鳳九

振威郡梧城面宿城里
徐相元

振威郡梧城面安仲里
朴漢植

振威郡梧城面安仲里
穀物肥料 永昌商會

振威郡梧城面大[illegible]里
李康潤

振威郡浦升面晩湖里
共益精米所
主 黃永在 崔在和

京釜線西井里驛前
米雜穀貿易商 西成商會
主 趙成九 趙潤九

京釜線平澤驛前
木工請負硝子販賣商
張大元

京釜線平澤驛前
魚物果物商 李根安

京釜線平澤驛前
平澤面事務所
職員一同

京釜線平澤驛前
穀物肥料 李滿鶴商店

京釜線平澤驛前蛤井里
宋秉珣

京釜線平澤驛前
李順萬

同上
牛肉商 李三得

同上
穀物肥料商 趙賢秀

同上
理髮業 卞禮天

同上
中華料理 小樂天

同上
安城酒造株式會社 平源出張所
主 朴衡圭

同上
金銀細工 李禹善

同上
雜貨商 張子英

同上
[illegible] 張聖烈

同上
雜貨ゴム商 鄭英謨

同上
平澤洋靴店
李[illegible]

同上
[illegible]運送組合
鄭寅昌

同上
三世堂乾材局
尹[illegible]淳

同上
履物製造場
[illegible]

同上
牛肉商 李聖雲

京釜線西井里驛前
西華釀造場
主 嚴柱昊

振威郡玄德面岐山里
泉谷釀造場
主任 趙炳奭

振威郡玄德面雲井里
李敏浩

振威郡浦升面晩湖里
趙吉九

振威郡平澤面柳川里
金根培

振威郡古德面防築里
陶器製造 精米業
趙炳鎬

振威郡青北面御城里
趙漢熙

振威郡玄德面雲井里
李康憲

安城郡元谷面七谷里
李圭西

振威郡
浦升面事務所職員一同

振威郡梧城面宿城里
米穀商 崔容和

順川

平南順川邑內
順川無名會

順川郡內南面
面事務所職員一同

平南順川邑內
鮮料理 スキヤキ 支那料理
月星館
主 金晃國

平南順川邑內
順川產業組合

平南順川邑內
天主教會

順川邑內
和洋御料理 松福

順川邑內
順命醫院
院長 黃錫洙

平元線慈山驛前
西鮮造林合資會社
吳希文

朝鮮運送
代行營業所

順川邑內
司法代書人 李濟國

平元線新倉驛前
洪濟醫院
院長 金贊洙

順川郡新倉面望月里
醫生 李鎭南

平元線舍人驛前
英樂館

平元線舍人驛前
司法代書人 朴用章

順川郡北倉面龍上里
倉砂金鑛事務所
主 徐應烈

順川邑內
回生醫院
院長 金東敏

順川邑內
靈和醫院
趙道坤

順川邑內
濟衆齒科醫院
出張所

順川邑內
司法代書人 李益三

順川邑內
司法代書人 宋龍燐

順川邑內
司法代書人 林鳳吉

順川酒林會
代書 文達慶

順川農民共生組合

順川邑內
穀物貿易玄米其他
鮮一商會

順川邑內
穀物貿易 金成商會

順川邑內
穀物肥料業 崔應鎬

順川邑內
正米業 李載榮

順川邑內
金泉商會

平元線順川驛前
金成燒酎製造商會
主 金炳贊

順川邑內
始興麵屋

順川邑內
永盛洋服店

順川邑內
安息日敎會

順川邑內
和順商會

順川邑內
順川農林組合

平元線慈山驛前
慈山燒酎製造所
主 崔東禹

平元線慈山驛前
丸五運送店
主 吳晉泳

慈山面豐德里
有志 崔東斌

慈山面慈山里
司法代書人 吳榮順
崔德壎

平元線殷山驛前
回春醫院
院長 尹錫祜

平元線殷山驛前
殷山穀物組合

殷山面殷山里
有志 金基瓚

殷山面殷山里
有志 李在正

殷山面殷山里
司法代書人 李俊燮

中坪驛前
中坪旅舖
黃泰和

中坪驛前
米穀商 朴炳陽

中坪驛前
方鎭八

朝鮮日報

新年號 其十一

恐慌克服에 焦燥한 아메리카經濟政策

恒榮의 豪語도 春夢 今後進路는 어듸로

【一】 韓普容

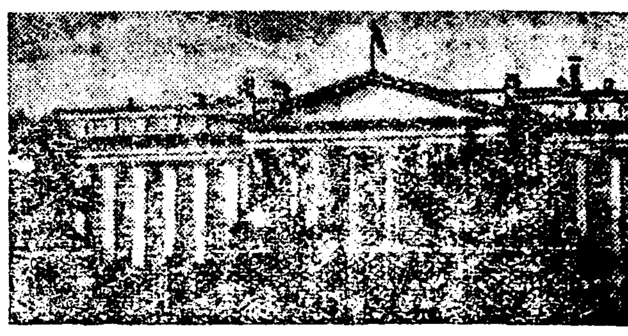

緒論

大戰後 아메리카가 債務國으로부터 一躍 債權國의 地位에 昇級하는同時에 世界金融市場의 中心이 一時런던으로부터 『뉴욕』으로 옴겨가게되엿고 딸아서『弗』의努力을『磅』이 代하게되자 世界經濟는 아메리카經濟狀態如何에 크게影響되는他面에 世界政局도 아메리카政策如何에 적지안케動搖되는事實은 누구나다 잘아는바이다

米國은 戰爭中에『나라긴』이 되엿슬뿐안이라 戰後에도約十年間(日本에서는 戰時에모흔돈을 이미다써버린때에도) 貿易上 世界에 類例업는『페ー버ー벨넨쓰』를 持續하여왓섯다

一九二一年頃에 아메리카經濟界는 한때 不況의氣味가濃厚 하엿섯스나 이때에도 別 일은업시 잘넘것다 그리하야 以來七八年間을 象牙塔속에서 지나왓스니 勿論 그原因理由는 戰爭에 餘地업시 破壞된 英獨佛伊等 歐洲先進諸國의産業이 아즉 復興되지못하엿다는거와 勞農外聯邦에서有史以來로 처음보게되는 尨大한 産業振興計劃을 確立하고 此에必要한 모든需要品을 아메리카에 依賴하게되든 事情에 잇는것이지마는 엇잿든 온世界主要諸國이모다 不況에呻吟하던 그때에 唯獨 米國만이 『제이다푸』한 生活을하게되엿다는事實은 米國人으로하여금 豫想以上의 優越感을갓게한同時에 『資本主義가져온 禍根은資本主義的으로 克服할수 잇다』는 豪語를 發하게하엿고『恒榮의國 아메리카!』를妄想케하엿든것이다.

◇

그러나 이모든 思想은 글사자그대로의 一場의春夢이엿다. 大戰中에 食料品總管理官으로 또흠니지政府의 名商務長官으로 米國人의게는『救濟의神』처럼알려젓든 알버ー트・후ー버ー氏가 一九二八年에壓倒的多數票로 大統領에 被選되고 그가就任한 一九二九年末부터는 이미 아메리카經濟界에도 異狀이생기게되야 以來不況은 刻一刻 益甚하여왓슴으로 氏는 未曾有의關稅引上廣汎尨大한 農村救濟策等을樹立하고 不況克服에 努力하엿지마는 百藥이無効로 結局民衆의信任까지일코 一九三二年總選擧에는野黨候補 루ー스벨트氏의게 餘地업시慘敗하엿다

이러한情勢下에 昨年三月合衆國大統領으로 就任한 루ー스벨트氏는 이미選擧運動當時에도 民衆에게 約束하엿거니와 資本主義의 領域을버서나지안는限度內에서는 엇더한方法으로던지 現下의深刻한 恐慌을克服하여본다는것이 그의非凡한勇氣다 그리하야 루ー스벨트氏가 目下操縱하고잇는 N・I・R・A(略하야NRA)運動은 사벳트五個年計劃의 다음가는尨大한産業運動으로 아메리카産業革命인同時에 엇더한意味에잇서서는 全世界 資本制下産業革命의 意圖로도 볼수잇는것이다 그러면 아메리카에서는 엇더한方法으로 現下의大恐慌을 克服하려하는가?以下 루ー스벨트政府의 經濟政策을 檢討하여보기로하자

農業救濟法

루ー스벨트는 從來에 比較的國際主義的政策을 多分히가젓섯다。그러길내로 그는選擧運動當時에 여러곳에서 共和黨의 高率關稅政策을 非難하야『이와가튼 外國商品排斥의 結果로 海外各國의 關稅引上競爭을 激化식혀 이것이 現下 아메리카乃至 全世界가 恐慌에 呻吟하게된 一大原因이되엿다』고 攻擊하엿던것이다。그리하야 그는 各國과協力하야關稅引下에 努力할것을 聲明하엿고 가튼趣旨에서 런던經濟會議召集도 贊成하엿섯다。

그러나 루ー스벨트는 大統領就任後 不過一個月에 從來의政見을 抛棄하고 嚴格한 내슈나리즘으로 도라가서 四月十九日 遂히 金本位停止를 宣言하엿고 그後 런던經濟會議에臨하여서도 會議失敗의 全責任을 혼저지머서도 米國利益第一主義로 頑强히邁進하엿다

루大統領의 (一) 外國과協力하야 關稅를 引下한다는것이容易한일이 안일뿐안이라 設或 그리된다하드래도 相當한年月을要할것이므로 時急한 現下의 不況은 打開할수 업다는거와 (二) 아메리카는 豊富한資源이잇고 宏大한生産設備가잇고 또 餘積의 勞働力이잇스므로 이것을 잘運用하면 景氣를回復할수잇다는 信念을갓게되엿까닭이엿다。

이러한 信念下에 그는『뿔웨인・추러쓰트』(首腦部)라는顧問機關을 두고 自己의理想을 實現하려하엿는대 그의 經濟政策의法令化한것을 大別하면 (一) 農業救濟法과 (二)國家産業復興法의 두가지로볼수잇다。아메리카의 農村救濟政策은 후ー버ー政府때에도 所謂聯邦農事局이라는것을 設置하고 巨額의 金額을投하야 그救濟에努力하엿스나 日本政府의農村救濟事業과가티 이救濟事業化奬勵가 은 完全히 失敗에도라가고마럿다。이에 루大統領은 좀더 徹底하게 하여보겟다는 決心으로 三月九日召集한 臨時議會에서『劃期的救濟計劃』인『新農業救濟法』을 通過식혓다。

◇

農業救濟法의 目標는 農産物價格의 引上에잇슴은 勿論이다 『單히 物價引上에 만잇지안코 農産物價値와 農家購入需要品價格과의 均衡을 維持하야 同等의 農家의購買力을 回復할수잇는程度까지物價를引上』하려는것인대 物價는 大體로 戰前의 均衡狀態를指稱하며 煙草에限하야는 一九一九年八月부터 一九二九年七月까지 그러고 煙草以外의모든農作物은一九〇八年八月부터 一九一四年七月까지를 指稱하며 全體物價水準引上은 一九二四─五年의 物價最高時節을 標準한곳에 루ー스벨트政府의 大膽한勇氣가보이는것이다

이農業救濟法의 骨子는 아메리카의 主要農産物인 小麥 棉花 玉蜀黍 豚其他家畜 羊 煙草 米 牛乳及同製品救濟를爲하야 農務長官의게 獨裁官的大權限을 賦與하엿는데 그內容을보면

一、重要農産物의植付減段
二、植付減段에對한 補助金交付
三、이것이 効果업는때에는 一定價格以下의 農産物賣買禁止又는 一定價格으로의買上
四、更히効果薄弱한때에는 最後로 平價切下를 斷行하야 價格을維持할것

等이다 以上이 農業救濟法의 大體的 要旨이며 이外에 間接으로 農業救濟의 一翼的任務를 다하고잇는 法案은所謂 다ー마쓰法이라는 大統領의게 賦與한『인풀레獨裁法』이잇스나 此에關하야는 뒤에말하기로한다

니라運動內容

▲第一部

農業救濟法에 對立並行하는 아메리카經濟政策上 다른한가지 重要法案은 國民産業復興法(National Industrial Recovery Act)이다。이法의運用을 所謂『니라』(NIRA)다시略하야(NRA)運動이라하며 이運動에參加한것을 表示하는『마ー크』가『靑鷲』인關係로 此를『靑鷲運動』이라고도 부르는대 于今 이것이 即지난여름以來까지 와싱톤政府가 가장注力하고잇는 經濟政策이다

니라運動의 內容이 極히複雜多端함으로 制限된紙面에서 詳細히 말할수는업스나 國民産業復興法은 二個年間의 存續有効期間(去六月十六日實施)으로 大體로 二部에난어볼수잇는데 第一部에서 執行部에 絶對的經濟統制權을 賦與하엿고 第二部에는 土木建築의平로그람 即 廣汎尨大한 公共事業을 規定하엿다

復興法의 第一條는 니라政策의宣言이어니와 이에 그明文을 그대로引用하면 다음과갓다

第一條 廣範圍의 失業과 産業의混亂이生하야 그結果內外商業에負擔이만히 公共福利를 害하며 國民生活水準을低減한 全國的非常狀態가 存在함을宣言함

州와州사이及 外國貿易上의 障碍를除去하고 自由的流通을圖할것、公共福利를爲하야 産業團體間의 協同行動을目的으로하는 産業의組織化、適當한政府의認可와監督下에勞働과管理의共同行動을 維持할것、不公平한競爭을排除할것、産業의 現存生産能力의 完全한 稼動을促進할것、臨時必要以外의不當한生産制限을避할것、購買力을 增加식혀農工生産品의 消費增進을圖할것、失業者를 減少救濟할것、勞働의諸標準을改善할것、其他産業을 回復식혀 自然資源의保存에努力하는것이 兩院의政策임을 宣言함

◇

以上은 復興法의根本精神이어니와 第一部規定(第七條)中에 가장 注目되는 點은『雇主는 大統領이 認可또는 指定한 最長勞働時間、最低賃金及其他勞働條件에 服從함을要한다』는것이다。이것은 去七月十九日 루大統領이 全國五百萬의 雇主의게보낸片紙(契約提議)即『블낸켓・코ー드』에 依하야 積極的으로 强化되엿는데 此規約에는 會計員、書記 銀行員또는 販賣員等 比較的精神勞働에屬하는者는 一週四十時間으로 工場또는 機械工場勞働者 又는職工은 一週三十五時間을 最長勞働時間으로 規定하엿다。그리고 最低賃金에 就하야는 人口五十萬以上의 都市及그隣接地에서는 一週十五弗以上、五十萬未滿二十五萬以上의 都市及隣接地에서는 一週十四弗半以上、二十五萬未滿二千五百以上의 都市及그隣接地에서는 一週十四弗以上、二千五百以下市村에서는 全賃金을 現在보다 二十%引上할것을 規定하엿다。

以上은『블낸켓・코ー드』의 內容의 一部인데 全國雇主들이 大統領의 이便紙에『싸인』만하여보내면 雇主와大統領間에 一種契約이 成立되야『니라』運動에 參加한形式으로된다 이가튼 루ー스벨트氏의 行爲는『니라』運動을 積極的으로 促進식히기爲하야 雇主들을半强制的手段으로 參加식히려는데잇섯슴은 勿論이다

『블낸켓・코ー드』 以外에 七月九日에 綿業코ー드가 認可되엿고 八月十九日에는 다시 鐵鋼業코ー드가認可되엿는대 最長勞働時間及 最低賃金規定上으로보아 『블낸켓・코ー드』에 比하야 大體로 雇主에게多少 有利한듯하나 그內容은 여게서는 省略하기로한다

▲第二部

第二部는 國民産業復興法의第一部와 主要內容이어니와 同法第二部에는 旣述한바와如히 土木起興計劃 即公共事業平로그람이 規定되여잇다 이土木事業에 三十三億弗이라는 巨大한 金錢을 投下하는이만치 그事業範圍가 宏壯히 廣汎하다 이제 事業目錄을 大略枚擧하면 다음과갓다

一、公道又는 公園道路의建設修繕 公共建物 公共所有施設物의 建設及修繕
二、自然資源의統制 利用을 包含한 開發及淨水 土砂缺潰防止 水力電氣의開發 電氣의運搬 治水及築港工事 合衆國의義務또는 權利로되는 運河
三、建設工事 一般公益的施設로從來에 共濟機關에依하야 着手또는그 監督下에 着手된工事全部
四、低廉한住宅 貧民窟淸掃의建築計劃 改造修繕工事
五、前記以外의 工事로서 聚落救濟建設法下에 貸付를방을 資格이잇는事業
六、大統領이 必要하다고認定하는 境遇에는 現在軍縮會議의 限度까지 海軍艦艇의建造
七、飛行機及航空機의建造
八、陸軍諸部隊의 機械化를爲하야 또는自動車化를爲하야의 初度裝備

土木起興計劃費 三十三億弗의資源은『第二自由公債法及그修正法』에 基하야 公債、證券、債券을 發行하기로되엿다 이를爲하야 大藏省證券에 依하기로하고 그償還은 國債自由公債法及 그修正法에規定한 減債基金外에 本法에基하야 支出한 費用總額의 二分五厘에 該當한額을 新稅또는 增稅에 依하야 積立하기로되엿다』 그리고 그新稅는 會社財産稅、會社超過利得稅、配當稅等을考慮하고잇다

『니라』運動下에公共事業平로그람의目的은 失業을絶滅하야 一般國民의 購買力을 增進하려는데잇스므로 政府는 이法에依한 起工事業에는 如左한條件遵守를 命令하엿다

가、囚人勞働을 使用치안을것
나、每週勞働時間을 三十時間을超過치안을것
다、勞賃은 正確히支拂하되도 相當한 生活水準을 保障할수잇는金額이될것
라、建設工事에 就勞할수잇는 사람의順位를定하야 扶養者잇는 前兵役關係者를 優先採用하고 工事地 地方사람에게 次位에、工事州 在住民을 그次位에 採用할것。
마、可成的 機械力에 代하야 人間勞力을 使用하도록 立案할것。

타마쓰인풀레法、新金政策과 物價引上、復興事業、資金總額

루ー스벨트의 復興政策의 하나인農業政策에 對하야議會에서 追加한 重要法案이잇스니 이것이 곳 去五月十二日에成立한 所謂 다ー마쓰法으로알려진 有名한『인풀레獨裁法』이다。이法案은 루大統領의 近側者이오 現在上院議院으로인풀레論者의巨頭인 엘마ー・타ー마쓰氏의 立案으로 부른다。同法에依하야 大統領은 左와如한 權限을갓게되엿다。

一、聯邦準備銀行으로하여금三十億弗限度까지 市場에서國債買上을 行케함。
二、萬若 그것이 滋味업는때에는 政府의 그린백(綠背)紙幣를 三十億弗까지 買入償還을行함。
三、五割以內에서『弗』의 純分을切下함(平價切下)
四、戰債의 元利를 二億弗까지 銀으로 支拂함을 認定함。
五、金銀複本位制를 採用함。

아메리카의 復興運動은 一言으로 엇더한意味로는 物價引上運動으로 볼수잇다。農産物其他商品價格을 引上하면國民의게 購買力이生하야 自然景氣도 回復되리라는것이 그根本信念이다。農業救濟法이라던가 産業復興法의 運用的結果는 必然的으로 인풀레를誘致(勿論豫期한것이지마는)하게되는것이며 此의强化를爲하야 大統領은 타ー마쓰法가튼것에게 그와가튼 獨裁權을 賦與한것이다。그러고 去十月二十五日부터 實施된 아메리카新金政策은 事實에잇서서 平價切下와 同一한結果를 招致한것이니 그까닭에 米日爲替가 二十七弗臺에서 三十餘弗臺에 躍進하엿고 英米크로쓰가 四弗臺에서 五弗을 突破하게된것이엿다。

타ー마쓰法의 目標는 物價를 一九二六年의 水準에引上하기로하엿스나 只今形便으로는 그實現이 絶對疑問이다。

그러나 니라運動에잇서서 失業者救濟를爲하야 平價로換算하드래도『非常時日本의 尨大한豫算』의 約三倍에該當하는 三十三億弗의 巨額을 投하야 公共事業에 着手하엿다는것도 아메리카가아니고는 보기 어려운 事實이어니와 産業復興計劃에 華盛頓政府가 投資한 總金額은 勿驚! 百十七億三千五百萬弗에 達하엿다하며(十一月十日全國産業委議會調査發表) 여게다가 復興金融會社가 更히 融資할수잇는 三十四億弗을 加한다면 그總額은 實로 百五十一億三千五百萬弗에 達하게되니 單純히이한事實에 비추어보드래도아메리카인풀레의 實情을 알수잇는것이며딸아서 政府의豫期와가티 物價도 引上되고 失業者도根絶되여야할것이다。그러면 果然豫期의 結果는 왓는가?(續)

◇ 여보게! 기다려서 가티가세。

朝鮮産業政策

日本國防과의關係

【二】 一記者

南棉北羊

瑞典國의 노벨氏는 노벨賞金으로 有名 하지마는 棉花에서 殺人材料인 爆藥을發明한사람인것은 모르는사람이만타。原來노벨賞金制度가 이殺人藥發見의 大罪를 贖하기爲하야내노은돈인것이다。勿論爆藥이라고 반드시 殺人에만씨우는것이아니라 大隧道와開拓鑛山의 採掘等人類文化 發達에만흔貢獻도 한것도 事實이다。棉花가 朝鮮人의 原始生活로서도 衣服次가되고 防寒用으로 不可缺의 것이어니와 近代工業의寵兒인 織造工業의 原料요 文化生活의 必需品인 셀루로이드가되어 映畵필림도 되고자난감도되고 木花씨는製油原料가되니 木花야말로그一部分도 버릴수업는 人類의恩人이다。그러나 宇垣總督의棉作獎勵가 朝鮮人의 防寒側을 增産하자는것에 잇는것이 아니라첫재는 印棉、埃及棉、米棉이아니면 당장에 굶어죽을 日本의 織造工業家를爲함이요 그보다도더重要한것은火藥의原料로서 一朝有事時의 棉花自給을目標로한 것임은疑心의餘地가업다。

棉花를 硝酸과 硫酸으로 加工하면 硝化綿又는 綿火藥이란 爆發物이되며 이 綿火藥을 물로 씻서서 알콜로脫水한後 에텔其他의 藥品을 配合하야 엽다라케 板을 만들어 담배썰듯한것이 無煙火藥이라하는 小銃彈丸의 材料가된다。또 綿花藥에 그리세린과硝酸의 化合物을섞거서 노끈形으로 만든것이 紐形 無煙火藥으로 艦砲發射에使用된다。

◇

朝鮮의 氣候가 棉作에 適當한것을 看取한 總督府에서는 大正八年에 十個年計劃으로二億五千萬斤生産의 計劃을 세웟섯스나 大正十三年의 行政整理로 削減의運命을입엇다 그러다가昭和四年以來로 宇垣總督의産綿獎勵가 再實現되고잇다。

中國을가면 軍閥의 兵丁들이 制服을 솜바지저고리로입고단니는꼴을볼수가 잇지마는精銳한 모든軍隊의 被服은아직까지로서는 毛織에 限한다 우리들의 生活이 洋服化를 함에따라 毛織의 需要가 急增하는 것도事實이나 羊毛에對한 爭奪戰이 일어나는 原因은 軍需的關係가 더욱甚한모양이다。日本의 毛織이全部가 輸入品이엇고最近에和製品이생기엇다하나 그原料에잇서서는全部가 外國에서오는데 그每年需要가 約二億圓─이것을 北朝鮮의高原에서 빼아내자는 羊綿獎勵計劃─이것도大正十三年에 頓挫를보앗스나 宇垣總督의손으로 復活되엇고『非常時』의波浪에 拍車를 加하게되어 江原道、咸鏡道 到處에 異國到來의 稀貴한 動物들이 在來의 朝鮮황소를 排擊하고 잇는現象을나타내고잇다

鰮油、水力電氣

정어리는 東海의 짠물에서 朝鮮의 水力電氣는 鴨綠江의 淡水에서 잡는다。그러두가지가 다『水産』이라해서 題目下에 잡아너은줄알면 못이다。水力電氣로 물과空氣를分解하야 窒素를잡고 鰮에서 그리세린을 잡아다가못처서『따이나마이트』란 火藥을 産出한다는이여서운物件을 이글初頭에쓴것을 記憶한다면 이小題目의意義를 集히大覺할것이다。

朝鮮의 水力電氣는 壯張하야 無盡藏이라고할수잇고 興南의 朝鮮窒素肥料會社는 鴨綠江上流의 赴戰江을 八帳坪의大堰堤로 막아가지고周圍二百里의 人造湖水를 造하야 七十里가되는 큰굴로 流하야 城川江으로흘려다고 落差三千三百尺을 利用하야 六萬키로왓트의 水力電氣를 發生하야 年額四十五萬噸의 硫安모니아를 製造하라는 獨逸의 메르제고르히 工場에 다음하야 世界第二、東洋無比의 計劃이다 長津水電이 二十二萬키로왓트라하지마는 以上의 兩大電이 完成되어도朝鮮의 水力總發電力 二百二十二萬키로왓트의 二割도못되다

◇

朝鮮은 三面海水를 가진半島니 漁業이 興旺할것은事實이다 漁業조차 日本資閥이들어와서야 着目하게된다는것은 朝鮮人의 羞恥라할것이다 漁業이 食料用으로 主要한産業인것은 勿論이어니와 魚油의 利用範圍가 廣大한것을 알어야한다 물근기름그대로도 製革、○革 塗料製造 鍛鐵等에 使用되거니와 一朝 化學作用으로 水素를加하야 硬化油(即덩어리기름)이될때에는 비누 초 人造빠다 그리세린等이되고 그리세린이 再轉하야 따이나마이트가되며 藥劑 印刷잉크等이 되는것이다 日本海의 寒流가 실어가지고오는 정어리의 大群을 삼치에 담아다가 肥料로 박게 못쓰든것은 넷날일、지금은東海岸에 정어리 기름짜는 工場이 林立하고 當局은 財閥을督勵하야 鰮油統制의大策을 세웟다 그까닭에 屢言한바와가치 一朝有事時의 窒素와의 結婚을 目標로한것이다

所見이各各

長津水電의 地主問題 鰮油統制問題 거기다가 火田民問題까지 합처서 北朝鮮開拓의 副産物─그社會政策的 對策을 深考하기에는 너무나朝鮮의社會發達過程이 後進的이요『非常時』의拍車 맛을보든所謂『産業朝鮮』의 企業的及國防的 意義가明白하지아니하나 鐵道網의 急成 吉會線完成과 日本海의湖水化 電氣統制 北朝鮮開拓等아직도 論할것이 만흔듯하나 우선이에그치자

『産業朝鮮의 躍進』그말은가트나 듯고보고말하는사람의뜻은 다다르다 企業的으로보는 사람、社會的으로 보는사람─그立場을 따라그 所見이 各各일 것이다 오직 우리는 四千年農業國인 朝鮮이 資本主義의 猛然한 攻勢에對하야 처음에는原料供給과 販賣市場인 純植民地의 地位로부터 바야흐로工業朝鮮으로 飛躍하라는그 過程을 略述할뿐이다 그過程이 누구의 손으로 實踐되고 잇는가는 우리가말아니하여도 讀者가 짐작할것이요 그軍事的意義가 어되만큼잇다는것은 以上의 敍言에依하야 어렴풋이나마짐작될줄로밋는다(終)

謹賀新年

龍岩浦
龍岩浦 恒濟醫院 金恒一
外下面 李淳行 李聖錫 李世良
平北龍岩浦 吉田交通株式會社 代表者 張仁得
龍岩浦 公立普通學校職員一同
龍岩浦 大正水利組合職員一同
平安北道龍川郡
龍岩浦 永川醫院 醫師 金丙浩
龍岩浦 華陽醫院 醫師 李世謙
龍岩浦 龍成醫院 醫師 金成柱
龍岩浦 淸源醫院 張昌斌
龍岩浦 龍川金融組合 理事 小山武成
龍岩浦 龍川農民共生組合 金興澤

北中面 有志 張桂鳳
北中面 有志 金景潤
府羅面 有志 金秉熙
平北龍川郡 北中面職員一同
龍岩浦殖産組合 理事 金世杰
龍岩浦 天道敎龍川郡宗理院
龍岩浦 龍成洋品店
龍岩浦 龍川印刷所 黃泰恩 申玉哲 李昌柱
龍岩浦 永昌堂藥局 任龍煥 朴昇官
龍岩浦 有志 金士泳
龍岩浦 東明商店
龍川面 協議員 金斗燮

龍岩浦 龍川面事務所 職員一同
龍岩浦 三光商會
龍岩浦 龍岩精米所
龍岩浦 東洋自轉車店 金應實
龍岩浦 司法代書人 金四澤
平安北道地籍測量事務所
東亞中外 金致善
龍岩浦 永盛園
龍岩浦 司法代書人 金忠松

天安
中央金鑛株式會社
天安郡笠場 笠場面職員一同
天安郡笠場 笠場郵便所長 石澤彌次郞
天安郡笠場 良垈駐在所 職員一同
天安郡笠場 鑛業家 朱鳳鐸
天安郡笠場 鑛業家 李成玉
天安郡笠場 鑛業家 金德潤
天安郡笠場 鑛業家 尹柱永
天安郡笠場 日進釀造場
天安郡笠場 カフエーユーリ
天安郡笠場 朝鮮料理 共榮亭
天安郡笠場 朝日洋服店
天安郡笠場 菓子製造自轉車業 李興壽製菓店
天安郡笠場 野村醫院
天安郡笠場 興賓理髮館

戰爭經濟와 非常生活

─豫想되는 將來戰爭 그 影響을 中心으로─

【三】 金洸鎭

◇ 近代戰爭의破壞力의增大、殺人技術의進步는 軍需品의消耗力을 훨신增加케하엿다。一例를들면 日露戰爭의全期間을通하여 日本軍이發射한砲丸數는 百萬發이엿다。그런데世界大戰時에는『마른』戰의一週間에佛軍만이百萬發을쏘고、솜므會戰에는一日에百萬發을發射하엿다。그러고 이것을發射하는데 所用된 火藥의消耗는莫大하엿고 特히破壞武器와飛行機의發達은 近代戰爭의破壞消耗力을 無限히增大케하엿다。그러고또 多數한兵器의使用과 戰死者의激增은 戰鬪員의數를增大케하야 糧食、被服、裝具等의需要를激增케하엿다。

◇ 이와가티 近代의戰爭은 經濟의消耗性을갓고잇는同時에、戰爭中에는 敵國의經濟封鎖로 外部世界로부터의物資의供給은 全然杜絶하게되여、軍需品의補給은 非常히困難하게될것이다 軍需資源으로서 먼저 軍隊가 平時에貯藏保有하고잇는戰用準備品을들수가잇다。그러치마는 平時에貯藏하여둔戰用物資의數量은 財政上의理由와 貯藏品의傷損、陳腐、舊式化를避하기爲하야 一定한限度以上은 貯蓄하여두지안이하고 다만初期作戰用을準備하여둘따름이다。

◇ 그러고 戰爭이勃發하게되면 平時의民間軍需品産業은 勿論平和産業의一部도 國家權力으로動員하여 國內의工業全部를 거진軍事品工業으로 轉換케된다。아모리大規模의國營軍需工場이잇다고 할지라도 前述한바와가티 近代戰爭의놀낼만한消耗性을充足할能力은 到底이업다。戰時의國營軍需工場은오직兵器試驗所의機能을 다할따름이다。거기서는 새로운兵器와彈丸의製造를試驗하고、部分品의規格을決定함에 지나지못하고 實際로供給할軍需品의全部는 民間工場에서大規模로製造하게된다。即 戰時에는一國의全産業이 軍事工業化한다고생각하면 틀림업다 二三의例를들면 鐵工場은彈丸、鐵兜等의製造를 時計工場은飛行機製造를 金庫工場은탕크製造를、그러고 製鍊工場은全部가大砲와機關銃의製造工場이된다。더욱이 最近의合成化學의進步는 奇跡的作用을演出하고잇다。婦女의몸을裝飾하든人絹의生産工程은 조금만다른裝置를加하면 棉火藥의生産으로 變할수잇고 兒童의玩具를製造하든 세루로이드工場은 火藥과爆發物을製造하는工場이되고、五色이燦爛한染料를製造하는工場은 强力爆藥이비쿠린酸 그他無數의爆藥을生産할것이다。火藥生産에잇서서 劃期的發明은 空中窒素固定法의採用이니 平和時에는 農家에肥料를提供하든硫安과硝酸암모니아의 製造工場은 化學戰의主役인毒瓦斯의製造를開始하는것이다。

◇ 平和時의 이러한工場은 戰爭과는 아모關係도업는듯한表情을꾸미고잇스나、이와가튼種類産業의 平和時에잇서서의擴張은 大火藥廠、大軍器廠、大毒瓦斯工廠을增設한것과가튼 軍事的意味를띠고잇다。三菱系의萬國資本의 朝鮮窒素肥料株式會社가 國境갓가운 興南에建設되엿든것은 다만朝鮮農業의改良을爲함만이아님은 누구든지짐작할바이며 그와同時에軍需品工場의資本家로서야금 愛國心을다하여 工場의經營에盡力하게하기爲하야 國家는莫大한利潤을 그들에게約束하고잇다는것도 우리들이明確히알고잇는바이다。그러고一朝에戰爭이險相하게되면 資本家諸公은 愛國心의結晶인獻金을上納한다。그러나 그獻金은國民全體에서쓰러모든零細한國防獻金을合치여 巨額의軍需品注文을 다시資本家諸公에게附託하게되니 그사이의複雜한因果關係로 大財閥의利潤은 增加할것이다。

三、經濟封鎖下의國民生活

戰爭이勃發하면 交戰國은各其陸、海、空軍의活動으로 敵軍의武力을 直接으로破壞하는武力戰이展開될뿐만아니라 이와同時에 敵國全人民의 日常經濟生活을重壓하고 軍需資源을斷絶케하야 그戰鬪能力을削減하는戰術을併用하는것은 近代戰爭에서만볼수잇는 特色이며 이러한 所謂經濟鬪爭의間接的戰法 如何가結局에잇어서 戰爭의勝負를決定하는 重要한契機가되는것이다。

世界大戰時 英國은 戰爭開始의當初부터 敵國獨逸을 直接武力的으로屈伏할수업슴을께닷고 經濟鬪爭으로 獨逸의全經濟基礎를破壞할라고힘섯다。即 開戰後 直時 海軍의主力을다하야 北海를制御하고 스칸듸나비아半島를 事實上 封鎖함으로써 和蘭 丁抹 瑞典 諸威等國을經濟하여 獨逸에流入하는物資를防遏하엿다。同時에 獨逸은 英國과가튼 偉大한海軍力이업섯슴으로 敵國에對하야『水上封鎖』를遂行할만한實力은업섯스나 獨逸은 그獨特한潛水艦을活用하여 英國을完全히封鎖할수잇섯다。所謂(深水封鎖)란것이이것이다

◇ 이러한潛水艦의利用은 英國의經濟封鎖에 完全히成功하엿슬뿐아니라 一九一七年부터는 地中海에까지 그活動範圍를擴張하야 드듸여 英、佛、伊、白 敵國全部에對하야 所謂『無制限無警告潛水艦戰』을 採用하야 全面的으로敵軍의戰鬪力을衰殘케하엿다。이리하여 世界大戰間 獨逸潛水艦에게擊沈된聯合國의船舶은 無慮一千二百萬噸에達하엿고 其中英國船舶만이 七百七十五萬六千六百九噸、其價格과積貨物을合하면 約七十億圓의計算이다。

이러한 經濟封鎖가 戰術上가장效果的인理由는 現代의모든國家의經濟生活이 相互依存關係를 떠나서는 一時도存續할수업는까닭이다。다시말하면 世界各國은 各其特殊한 資源을가지고 그生産物의 相互交換으로써만 經濟生活을 維持할수잇슴으로 敵國의 經濟封鎖로써 世界經濟와 離脫하게되면 國內經濟는 一朝에 深刻한 攪亂을當하게될수밧게업다 一例를들면大戰時에英國은 獨逸의 經濟封鎖로 小麥 砂糖等의輸入이杜絶되여 一時全國的饑饉을現出하엿고 棉花輸入의 阻害로因하야 랑카시아綿業은 極甚한打擊을밧엇든것이다 萬一 最後의勝敗를決定한米國의參戰과 그巨大한援助가업섯든들 英國은 最後까지 戰爭을繼續치못하엿을것이다。

◇ 以上과가티 敵國의經濟封鎖로 全國民生活이 根本的으로破滅을當치안는다고하여도 戰爭自體의直接影響으로 諸産業間에는 스사로盛衰의變遷을激成할것이다 말할것도업시 軍需品工業은 俄然이活氣를내일것이나 奢侈品等戰爭에不必要한産業은 一時에沈退하여질것은分明하다 그러고 生産階級의多數는 軍隊에編入되여 出戰하게되든가 或은 戰時産業에 吸收될것이며 一方沈衰되는産業에서는 失業者가 多數이發生하게됨으로 勞動市場은 極度의攪亂을바들것이다 農業은農村壯丁의 出戰으로 因하야非常한 打擊을 밧게됨으로 食糧問題는緊急化하여진다 大戰時 獨逸에잇어서의 食糧缺乏이 戰敗의最大原因의하나이엇든것은周知의事實이다。獨逸은英國海軍에게封鎖를當하야 食糧의强制節約、代用品의使用、配給組織의統制等 여러가지行政的、技術的方策을講究하엿스나 食糧不足의大勢를 挽回할수업섯슴으로、國民의不滿은到處에서勃發하야 漸次政治的暴動까지이러나 國民의戰意를全然萎縮케하얏다。

◇ 이와가티 戰爭이開始되면、諸産業의急激한變化로 一部産業에從事하든者는破産을免치못하게될뿐아니라 國內農業의荒廢는 一般國民의經濟生活을極度로困難케할것이며、其他 鐵道、汽船、自働車는全部가戰爭本位로運用하게됨으로 交通은杜絶하여지고、金融、商業等諸般의經濟活動도 亦是 激甚한變化를밧게될것이다。

◇ 그러고 또萬一에敵의現實的攻擊을밧어、兵火가國內에侵入하게되는날이면國內의經濟的基礎가全部破壞될것은勿論이다 世界大戰中白耳義는그國土全部가獨逸에게占領되여國民의損害도百億弗에達하엿고 佛蘭西도亦是重要한工業地帶十四縣이 敵의侵入을밧어 約八千萬方哩의農地는荒廢되고 五十萬戶의家屋은破壞되고 一千餘의工場은破損되야 그損害總額은約百二十億弗이엿다고한다。그러고大戰中 倫敦市民은 百十六回나 獨逸飛行機의空襲을밧어 市民의死者는一、四一四人 負傷者三、四〇七人에達하엿다。戰後에急速히進步한航空技術은 將來戰爭에잇서서는 大都市空襲의慘禍가 決코以上의程度에멈추지안을것을豫想할수잇다。特히空襲彈으로 燒夷彈或은瓦斯彈을使用할때에는 市民의被害는一層甚大하여질것이다。그리하야 將來戰爭은 戰線의兵士나 國內의市民이나 거진同一한程度의危險下에 잇게할것이다

四、戰爭과勤勞階級

過般의 世界大戰時에 各國은 國家權力을總動員하야 强力的統制經濟를實施한것은 누구든지 다아는바이다。그것은、世界市場으로부터의封鎖、戰爭에必要한多量의原料缺乏、不充分한食糧等의壓迫、莫大한戰費、戰線에보내는莫大한兵員等等의必要로 交戰諸國은 多數한非常立法을맨들어 經濟生活의全領域을 意識的、强力的으로統制하엿다。國家는一片의法律로써 工場과鑛山을 그所有者의손에서政府의管理에收用하야 全工業을軍需品生産으로急速히轉換케하고、輸出輸入의制限은勿論、商品의販賣價格을公定하며 利潤을制限하며、國民의消費한數量까지도 政府의權力으로 統制하엿다。그리고 政府의權力은 다만物的財貨에만行使되엿슬뿐안이라、政府는人的資源에까지 同一한 獨裁權力을實施하엿든것이다 一九一六年부터 英 獨 佛은 普遍的한法律을發布하엿다 即 國民全般을 兵役의有無를不拘하고 强制勞働에服從케하는法律이다 이法律을獨逸서는『祖國補助勤務法』이라고稱하고 英國서는『國民兵役法』 佛國서는『國民動員法』이라고稱하는것이다 이法律에依하여十六歲以上(獨逸서는十七歲 英國서는十八歲) 滿六十歲(英國은六十一歲)까지의 男子全部는 身體檢査를밧는다

◇ 其結果 健康狀態에따라서가장强健한者는 戰線으로보내고 次位는軍需品工場으로 보내고 其他廢疾 重病人이안인以上어떠한勞働에든지服務하여야 되며 그就業時日과場所는 政府의命令에絶對服從해야되며 違反者는處罰을當한다 其中 武器를가지고 硝煙下의 戰線에 불리워나간男子의數만 하여도 全國生産年齡男子에對하여 墺國은六四% 獨 佛은 六〇% 英國은 五四%、伊國은四四% 이엿다

◇ 이와가티 生産年齡男子의大部分이 出戰하게되엿슴으로婦人과少年은 工場으로 或은農場으로押送되엿다 그러고國內의工場、鑛山에서 勞働하는勞働者는 絶對로罷業이禁止되엿고 勞働組合規約의破棄、勞働時間의延長、休日의廢止、低廉한賃金、消費의强制的制限等 여러가지壓迫이加重되엿다 其中에軍需品工場의勞働者는 外出할自由도許하지아니하엿다。大戰時五個年間 英國의勞働者만하여도 이와가튼强制勞働으로 因하야 工場事故死亡者가 二二、七〇七人이나 되엿고負傷者는 三百萬人에 達하엿다。其他 工場生活의 過勞、營養缺乏、神經的緊張으로一般勞働階級의 體質은衰弱하여지엿다。戰時獨逸에서는 肺結核死亡이 平時보다 四萬이나 增加하엿슴을報하고잇다 그리고五分之三은 軍需品工場에서일하는 婦少年勞働者이엿다고한다

◇ 古來歷代國家의 如何한法律을볼지라도 這番世界大戰時와가튼 苛酷한內容을가진것은 空前之事라고말할수잇다 資本主義諸國家는 쏘베트로시아의小麥과木材를 强制勞働、奴隸勞働의 所産이라고非難하여其輸入을禁止하엿다 그러나 資本家紳士諸公은 일즉이國家的規模의奴隸法을 實施하엿든事實을忘却하지아니하엿든가

五、將來戰爭의規模

近代의戰爭은 軍人과軍人과의戰爭이아니고 國家全體와對國民全體와의 戰爭이다 壯丁의大部分은 戰線에出動하게되고 殘留人民의 全部는 男女老少를勿論하고 國內에서軍需品生産을 爲하야 强制勞働에 服從하게된다。

이와가티 近代戰爭의 規模가 엄청나게 擴張되엿는가 하면、그것은 다시 말할것도 업시 資本主義의 生産力發展을따라 戰爭技術이 急速히發達한까닭이다 即 第一에火砲의發達、第二로爆彈、戰車、飛行機、毒瓦斯等新式武器의出現、第三으로는 塹壕構築技術의發達이다 火砲의發達은 發射速度와遠達力을增大케하야 그破壞力을倍加하엿고 一回會戰에消費되는彈丸의數量은 前古의比가아니다 그結果軍需品은急速 消耗되고 殺人力은 말할수업는進步에到達하엿다 그리하야兵器의補給과 兵員의急速한充足이必要하게되엿슴으로 物的人的兩資源은 狂奔的非常手段으로써만供給하게되엿다

◇ 最近에發見된兵器의 大部分은 近代科學 特히火器進步의 效果를實証하야 將來戰爭은急速한期間에勝敗가 決定되리라고보고잇다

◇ 그러나 過去의經驗으로본다면 新式兵器가 出現할사록每回의戰爭은 더욱 延長되엿다 過般의 世界大戰이 五年間을繼續한事實만을보아도 將來의 第二次戰爭은 반듯이長期戰이 될것은分明하다。우리들은 世界大戰時의戰線과 國內의非常狀態를回顧할때에 社會生産力을代表하는機械가 人類를支配하고 現社會形態에잇어서는機械가人類를絶滅할듯한 暴威를發揮하고잇다。그러치마는 이機械는 資本主義의所産이안이엿든가? 資本主義는自己가所産한文明的機械로써 自身이支配를當하게되고 生産手段으로써 發明한 모든器具는 그自身의 破壞와殺戮의道具로化하엿다。이것이戰爭이란것이다。

(附言) 前回에敍述한『戰爭과勤勞階級』에對하여서는、取扱해야될重要한問題가 만히남어잇다 그러나 그程度以上의 論述은 現在의客觀的諸情勢가 許容지안을것임으로 나는以上으로써끈어두엇다。그러고또戰爭과國家財政과의關係는 가장緊接한問題이며 따라서 戰時財政膨脹으로發生하는 非常時인플레ー슌과 其影響에對한問題는戰時經濟學의中心問題가될것이다나는이러한問題를다른機會에制愛하여두고저한다。(終)

一九三四年의 日本景氣展望

金融…爲替…物價 米穀…貿易…結論…

【三】 申泰翊

爲替

昨年中 爲替市場은 참으로 混亂하엿다 다시 말하면 昨年은 再昨年과 反對로 日米爲替의 時勢가 거의 昂騰하여 왓다고말하드래도 相關업다고 생각한다 即 弗貨의價値가 떨러지는동에 이것과反對로 圓貨의 價値가 自然騰貴의結果를 보게되야 昨年初에 二十一弗臺이엇든 時勢가 十弗이나 놉흔 位置의 三十一弗臺를가지고 登迪하엿다 이原因은 昨年二月中旬에 爆發된 米國의 銀行恐慌을 發端으로 하여가지고 金輸出禁止의 斷行과 그뒤 産金買上政策等은모두가弗貨의 低落을 促進케하는材料가 되엇든것이다 그럼으로 弗貨의低落은 곳 弗自體의强材料로因한것이며 따라서 이反面에 圓貨의昂騰을 보게된것이다 이過程에對한月別은아레와갓다

日米爲替

一月	廿一弗十六分三	廿弗三分一
二月	廿一弗四分一	廿弗十六分五
三月	廿一弗	廿弗三分一
四月	廿四弗	廿一弗八分一
五月	廿六弗三分一	廿三弗四分三
六月	廿七弗八分一	廿四弗三分一
七月	廿八弗	廿六弗三分一
八月	廿七弗八分三	廿六弗
九月	廿八弗	廿六弗八分一
十月	廿八弗三分一	廿六弗八分三
十一月	卅一弗三分一	廿八弗四分三
十二月	卅一弗八分三	卅弗八分三

◇ 이와가튼 圓貨昂騰의 結果는 日本財界에 준打擊이 相當하엿다 即打擊을 밧든것中 가장 顯著한것은 生絲의 慘落으로 因한 製絲業의困境 또는 農村經濟를 威脅하는 惡材料가 되엇든것이다 그러나 昨年末에잇서는 弗貨의落勢가 三十一弗臺에 멈처가지고 이近處에서 오락가락하는 時勢이엇슴으로、米國의物價引上策 即弗貨의引下政策은이程度로써最終을告하는것이 아니냐고、하는말도 잇섯다

◇ 그러면 一九三四年의日米爲替는 다시 昨年中에昂騰한反動時勢를 나타낼것인가 이點에잇서는 疑問이다 왜ー그러냐하면 米國의金買上政策에對하야 全然最終 또는아즉失敗로斷念케되엿다고 미들만한 根據로 삼을것이업다 그러고 國際間爲替協定이 成立될것가튼傾向도 보이지안는만큼 압흐로弗貨의低落性이 尙多한것으로생각할수박게업다 따러서現狀을가지고는 國際爲替市場의混亂은 繼續될便이 만흔것으로 보는것이 큰틀님이업슬듯하다

物價

再昨年가을로부터 인플레이숀期待로 日本都賣物價는 急速度로 昂騰하엿다 即日銀調査의指數(大正四年七月을 一〇〇으로한것)에 依하면 一月이一四七•一로 昭和五年五月에 다음가는物價高를 나타냇든것이다 이것을 昭和六年十二月(金輸出再禁止直前)에 比較하여 보면 四一•六%高이다 그러나 곳 뒤를 이여서 一月中旬에 인플레期待의 反動과 日銀의通貨調節의두가지 弱材料로해서 物價의騰勢가 꺽기엇다 그뒤는다시 一月中의物價高記錄을깨트리지못하고 때에따러서 騰落이不絶하엿는데 結局에는 젓가락바리時勢와가튼 感이잇섯다 이에對한徑路를보면 다과갓다

◇ 二月에國際聯盟脫退로 二分九厘가 反落하고 三月에는米國金融恐慌、四月에는日印通商破棄와關稅障壁激化로 續落하야 昨年十月以來의最低記錄을 나타냇다 그리고五月에는反騰하여가지고 米國인플레豫想으로 物價昂騰、貿易品의騰貴가 顯著하엿고 六月에는 日中停戰交涉成立으로 爲替續騰이엇스나 米國商品高를 따러서 昂騰한 七月까지 續騰하엿스나 八月에米國財界의反動、國際經濟會議의不成功과 季節的國內需要의減退로 低落하고 九月에는米國의好轉으로 다시昂騰하야 一月中다음가는高位置로 騰하엿다 그러나 十月、十一月까지 日米爲替가急騰하고 또米國主要國際商品의 慘落으로 反落하엿다 그中에 잇서도 生絲의低落이 가장顯著하엿든것이다

◇ 以上과가티 昨年中 物價가 만흔波瀾은 잇섯스나 結局은年初의 高價를 나타내어가지고 年末에는거의 떨어저온것으로 볼것이다 그럼으로 이에對한 今年의展開를 생각함에는 첫재로 日本인플레이숀이 얼마나一般으로徹底케될가 둘재로는 日米爲替의趨向에 달엿다고 할것이다 그런대 오늘에잇서新規景氣關係를 가지고생각하면物價의騰貴를 全然悲觀한다고말할수는업지만 日本物價의國際的位置에對하야도 置重치안흘수업다 이까닭에 弗貨의落勢가 繼續케될境遇에는 日本物價에밋치는影響이 大할것으로 생각한다

米穀

昨年中 米豊作으로 이에關한對策이 귀가 압흐도록 말이 되엇다 即 日本에서는米穀法을 廢止하고 새로히 十一月一日로부터 米穀統制法을 實施하는同時에 이것만 가지고는 完全한米價對策을 삼을수업다고 하야 減段、朝鮮米移出에對한課稅、甚至於는 專賣說까지생겨참으로 議論이紛紛하엿다 그러나 歸着點에 일으러서는 日本、朝鮮에 各各正租長期貯藏으로 되엇슬뿐이다 이結果는압호로 쌀갑이果然 政府가 目標를 세운대로 實際의豊作影響을 안밧고 노푼갑을 保持케될가 함에잇서 오늘의形勢로는 壯談키어려운 노릇이다 米穀統制法에 依하야公定價格 그中의 最低價格에 依하야 賣渡申請하는 사람이 續出함에對하야 政府가어듸까지 買入케된것으로생각하면今年米價에對하야悲觀는 가질것이아니다 그러나 世上일은 그처럼容易한것이 아니며 또政府로서도 豊作의大勢에對하야 一時應急的人爲策을 쓴다는것은 危殆한생각을안가질수업고 더구나 만약 今年에도 米豊作이 繼續된다면 오늘의米穀對策은 根本的으로破壞를보게될것이며 따러서米價의暴落이 나타날것가튼念慮도 不無하다 (繼續)

低爲替政策과 金本位制將來

月山學人

……(一日續)……

日本은 昭和六年十二月 犬養內閣이 成立되면서 곳 金輸出을 禁止하얏다 그리하야 百圓에 四十九弗八分之一하는 對米爲替는 當日로 瓦落하야 卅七弗程度로되엇다。그리하야 昭和七年十一月頃에는 滿洲事變、國際聯盟脫退問題等 諸問題도 잇서 實로 廿一弗이란 慘落時勢를 現出하얏다。그러므로 日本은 이低落한爲替時勢를 武器로 世界各國에 活躍하야 日本品의 안간곳이업고 到處에서 日本品의排斥運動이이러나 高率關稅、爲替덤핑稅、輸入配定、輸入許可制를 쓰나니 印度는 實로七割五分의 關稅를徵收한다。勿論워낙爲替時勢가 低落했기때문에前의三倍의 商品을팔어야 前에만한 比例로되나 그裏面에는 國內産業의 活況과國際貿易의 好況을보앗스니 昭和八年이 近年에업는 出超年이다。世界에업는 景氣國이라함은 這間의消息을 말하는것이다。

勿論 一九三一年九月 英國의 金本位制停止、一九三三年一月 米國의 金本位制의停止、또同年十月以降 金買上政策의 實施等으로써 對英、對米爲替의 騰貴를 보앗스나 아즉 日本은世界爲替中 第一 低落되엇다 即 佛國의 法에對하야는 平價 一圓對 十二法七二二가 四法七〇程度로되엇고 和蘭의 길더에 對하야는 平價 百圓 對 一二四길더가 四十四길더로低落되엇다。英國의 磅에對하야는 平價 一圓對 二志〇五八이 一志二片 程度로되고 印度의 루피에 對하야는 平價 百圓對 一三六루피强이 七十八루피程度로 低落하얏다● 米國의 弗에 對해서는 平價 百圓 對 四十九弗八四六이 二十弗까지 低落햇다가 三十弗로 되도라왓다。

英國도 一九三一年 九月金本位制의 停止後 貿易에 相當히 變化되엇다 金本位制를停止한 翌年 即 一九三二年第一回半期의 對外貿易額은輸入 一九三、四一六千磅 輸出九二、三三一千磅 合二八五、七四七千磅이오、米國이 金停止를한 一九三三年의 第一回半期의 貿易額은 輸入 一五九、二四二千磅、輸出 八九、七〇六千磅、合二三八、九四八千磅으로 輸入、輸出 모다 減少하얏으나 輸出보다 輸入이훨신 減少된것은 注目할만하다 그리고 金準備는 매우 增加하야 一九三一年 十一月 一億二千一百萬磅의 金保有高는 그後 一九三二年까지 增減업시 經過하다가 一九三三年六月에는 一億九千萬磅에 達하고 同十二月頃에는 二億磅에 達하얏다。

米國은 아즉 金本位를 停止한지 滿一年이 못되니 그 效果를 말할수 업으나 米國또한 爲替低落으로 對外輸出이 旺盛해진것은 事實이다。그리고 이 金本位의 停止만으로 爲替의 低落을 꾀할수 업는것을 본 米國이 一九三三年 十月부터 金買上을 開始한것은 著名한일이다。이리하야 米國의 對外爲替는 날로 低落하얏스니 最近 米國의 對外爲替市勢를 一瞥하면 如左하다

◇ 이와가티 世界列國은 低爲替政策으로써 貿易의 競爭을 하거니와 그러타면 爾後金本位國도 畢竟 金本位制를 停止하지 안을가하는 疑問이 이러난다。아니게아니라 金本位國의 代表國인 佛蘭西는 一九三一年 九月英國의 金本位制 離脫以後一九三三年一月米國의金本位制離脫에 이르기까지金本位制의 危機에 瀕하얏섯다。그러나 世界經濟會議 以後 漸次 好轉하야 現在에잇서서는 金保有高가 實로 八百億法을 超過하야 今後 百億法의 金이 流出되드래도 金本位制에는 何等影響이업스리라고 豪語한다。

무슨 理由로써 唯獨 佛國만이 金의流入이 增大하야 金本位制에 異狀이 업느냐하면 佛國은 一九二六年 平價를切下한後 法貨가 漸次安定하야 潑溂한 形勢로써 世界舞臺에 進出한때문이니 平價를 切下한結果 인플레이슌時代에 海外에 逃避햇든 資金이 歸還하고 在外法貨資金의 利潤은獲得되고 賠償金은、集中되고 低水準의 法貨의安定은 輸出超過를招來하고 金集積에 基한 特價騰貴는 金의流入을防止치 안엇다 그러면佛國을비롯하야 和蘭 白耳義、獨逸、伊太利、瑞西等 諸國은 金本位制를 끗끗내 維持할것인가。

佛國은 方今 金本位國이라하지만 事實에잇서서 兌換의 自由가 確保되엇는가는 疑問이다。設使表面 兌換은 自由라할지라도 事實은 兌換의實行이 업도록 여러가지로 꾸며노앗다。이것이 이미 制限附 金本位制어니와 設使 正貨의 流出을 辭치안는다 할지라도 弗爲替의 低落、即法爲替가 이後도 더 오른다면 佛國의 産業貿易上、또國際貸借上 매우 憂慮할 問題가되지 안을수업슬것이다。佛國이 이미 이러한지라 佛國이 金本位制를 維持키 困難하게될때 和蘭、白耳義、獨逸、伊太利、瑞西等 經濟的 基盤이 弱한 金本位國이 모다 金本位制를 離脫하게될것은 明若觀火하다。

勿論 이것은 米國가튼 큰나라가 金買上을 繼續한다든지하야 低爲替政策을 쓸것을 假定하고 하는 말이나 現在의 狀勢로 보면 各國 모다 國家主義에 다라나 低爲替政策과 關稅戰爭을 繼續할뿐이니 米國 또한 그러치 안흐리라고도 斷言키 難한것은 世界經濟會議의 失敗로써 分明히 알수잇다。

그러타면 金本位制의 將來는 暗濟한 바이며、이 金本位制의 離脫은 새로운 平價協定을 보지못하고 依然한 國家主義的低爲替及關稅의攻防戰만繼續할것으로될것갓다。(終)

咸平 芙江

咸平郡廳員一同
咸平面職員一同
大洞面職員一同
海保面職員一同
月也面職員一同
新光面職員一同
孫佛面職員一同
鶴橋面職員一同
嚴多面職員一同

羅山面 安恒錫 鄭鍾錫 安昌淳 奇東畛 安鍾一 朴相烈 丁星彩 安鍾然

咸平金融組合職員一同

營農 李載昇

朝鮮湖南線鶴橋驛前 時村政車

李載爀

公醫 兒玉敏
濟生醫院長 李化善
廣濟醫院長 朴辰永
泰濟醫院長 洪馬泰

咸平郡公立 學校一同

羅山郵便所 若尾保吉

忠北芙江 芙江穀物協會 禹德三 高瀨武一 洪淳益 金洛基

忠北芙江 錦湖學院

忠北芙江 消防組副組頭 普校父兄會長 金融組合評議員 芙蓉面協議員 尹成吉

忠北芙江 ◎運送店 代表者 金瑞鳳

京釜線新灘津 ㊁運送店 主 李圭瓚

淸州郡賢都面竹田里 賢都面長 林根喆

京釜線芙江 米穀布木商主 禹德三

京釜線新灘津 開榮商會 洪鍾大

京釜線芙江 芙蓉面協議員 羅相圭

京釜線芙江 芙江公普校校長 立野雅人

京釜線芙江 米穀商主 高瀨武一

淸州郡賢都面蓮洞里 有志 吳永龍

京釜線芙江 ㊦運送店 主 丹羽順弘

京釜線芙江 ⊙運送店 專務取締役 吉龍源

京釜線新灘津 ㊄運送店 鄭海昀

內秀驛前 有志 張基瓚

淸州郡賢都面中三里 賢都協議員 吳熙元

淸州郡賢都面蓮洞里 朴興來

淸州郡賢都面蓮洞里 賢都協議員 吳熙康

京釜線芙江 藥商 源和東

京釜線芙江 藥商 源生永

京釜線芙江 醫生 金辰泰

淸州郡賢都面竹田里 賢都公普校評議員 李萬石

京釜線芙江 榮化洋服店 金榮運

京釜線芙江 芙和公普校職員一同

京釜線芙江 芙蓉面事務所職員一同

燕岐東面 江東面事務所職員一同

淸州郡賢都面竹田里 有志 李鍾泰

京釜線內秀 米穀商 成泰鎬

京釜線芙江 有志 金致能

京釜線芙江 有志 方渶甲

淸州郡賢都面竹田里 釀造業 吳永達

京釜線新灘津 錦江館 呂福鉉

京釜線新灘津 新一商店 張用弘

京釜線芙江 大田電氣會社 芙江出張所 金興培

京釜線芙江 藥種商 朴來九

京釜線芙江 日新理髮業 林五龍

京釜線芙江 釀造業 金合鉉

京釜線芙江 長興園 王振東

京釜線芙江 有志 洪元杓

淸州郡賢都面中三里 有志 全甲千

甲戌一週甲間【一】
國家興亡의一瞥

鼎言學人

緒言

回顧컨대 世界는 國家의興亡盛衰가 넘나들든 交代場이오 歷史는 各人種이 優勝劣敗를 겻고들든 記錄이다 리비아荒原의 金字塔은 五千年前埃及王國, 埃及民族의 隆隆하든 文運의 遺物이오 지베리스河邊의 七丘는 二千餘年前羅馬帝國의 殿閣하든 國威의 遺跡이다 이러한遺物, 이러한遺跡은 歷史以外에 따로서서 예로부터 國家에는興亡이잇고 民族에는 盛衰가잇든것을 어찌 證據하는 實物이아니랴!

國家興亡의 最大原因이 民族盛衰에 關聯되엿든지 民族盛衰의 最大原因이 國家興亡의 結果이엿든지 그因果關係는 엇든 斷言할수업스나 國家의興亡, 民族의 盛衰그것은 分明히 人類史上의 가장 重大事件이다

아! 前甲戌爾來, 此六十年間에는國家로서 興亡의 記錄이 얼마나되며 民族으로서盛衰의 記錄이 얼마나 되는가 부지럽시 往事를 追憶할바아니나 過去를 過去대로 埋葬할수업는것도 亦是 人事問題의 必要한 늣김이 不無하다 그럼으로 玆에 甲戌還回의新春을 마지하는이때 그生存競爭의 裡面一端을 敍述하는바이다

一、七個國의併合

前甲戌以後, 最近六十年間에는 列强의 侵略的颱風이 特히 亜細亜, 阿弗利加, 太平洋等 三角方面으로 旋回를 거듭한바 七個國家의 合併과六個國家의 保護設定이라는 一大悲劇이 發生되엿스며 其他一八八三年에 露國의 中亜호칸地方併合, 一八八六年에 英國의 빌마倂合, 一八九八年에 米國의 比律賓群島併合等, 領土의 取得喪失이 頻頻하얏든것은 實로 空前의 事實이오 絶後의 問題일가한다

凡十九世紀爾來의 世界歷史는 白人種의 侵略史이다 六洲五洋의 멀고 險한 海陸을 蒸氣로, 電力으로, 모다 얼거매어 그距離를 좁음을인 交通文明의 發達은 勿論, 全世界에 殖地法을 行한뒤에 甘言으로 威脅으로 兵器로써다른 民族을 잡어매고 人血과

美山 黃庸夏氏 試筆

國土를 빼라드리든 侵略的文明은 더욱 可驚할바이다 特히 英國의 印度併呑 米國의 布哇併呑佛國의 越南倂呑은, 西勢東漸의 實例를 製舞하든 幕이다 玆에各國併合의由來를 次第로略述하랴한다

【一】英國의印度倂呑

印度는 埃及, 希臘, 羅馬等과 班伍를 갓치한 古代文明國이다 三千餘年前에 알이안種族이 渡來한뒤 자승자즐開拓이된 기름진土地, 大自然의 神秘에 中和가된 文學, 哲學技藝等 文化發達은 果然燦爛하얏다 特히 西紀前六二三年頃에 釋迦牟尼이 낫하나 佛敎를 設布하야 蒼生의 歸依를 가르치는等 當時 佛敎文明은 實로 一世를 風靡하얏다 그러나 約三百年을 지나 希臘알렉산大王의 遠征을 비롯하야 이때부터 印度는 外國人의 侵略이 거듭한 記錄이 싸이게되엿다 一三九八年에 帖木兒의 親征과 그後孫『바벨』의 侵略으로 말미암아 莫臥兒帝國의 運命은 風前燈火와가티 가물거리기를 始作하얏다 이지음에 英吉利, 佛蘭西, 葡萄牙, 西班牙, 和蘭等當時 歐洲의 諸强國이 露手를 버리고 날노侵入하니二十五萬方哩—넓은印度는 歐洲人의 利權競爭場이되고말엇다 前記諸國中 印度開放者는 實로 東洋貿易을 目的한 葡萄牙의 不撓不屈한 產物인바 諸國人이 漸次集中되고 集中되자 努力競爭이 展開되엿이다 그런데 印度의 國際關係上 一大轉機의 큰事件은 英國人이 前記諸國人의 努力을 無視하고 有名한『東印度會社』를 獨占한것이다 東印度會社의 最初目的은 印度를 中心하고 東洋貿易을 爲主한것이나 英國이 獨占한뒤 얼마되지아니하야 該會社는 드듸어 廢止하고 『印度監督官』을 設置하야 印度統治를 施行하얏다 그런데 千八百五十七年에 英國統治에 不平을가진 士兵이 叛起하야 莫臥兒帝를 推戴하고 反英運動이 開始되엿는데 英政府는 急急討伐을 斷行하고 千八百五十八年에 莫臥兒帝는 反英軍과 將同되엇다는것을 口實삼어가지고 드되어 廢位한뒤 英國女王으로브리아가 印度女皇을 兼攝하고 칼가타總督으로하야곰 印度總督으로 任命하야 印度政務를執行케하니 莫臥兒帝國은 建國한지 凡三百二年에 드듸어 滅亡하얏다 이것이 千八百七十七年(距今五十七年前丁丑)事件이다 莫臥兒帝國의 滅亡은建國爾來 外侵이 거듭하든것이 重大原因된것은 勿論이나 國家滅亡의 原因이된 그外侵을 誘引한것은 울오지 印度의國家的, 社會的으로 痼疾이되어잇는 所謂『四階級』의 軋轢이엇든것을 隱蔽할수업는것이다

× ×

그런데 一個商事會社를 압잽이 삼어가지고 他國家 或他國土를 併吞한것은 英國이 東印度會社를 압잽이로 하야 印度를 併吞한것뿐아니오 此六千年間에는 此等手段으로써 他國土를 併吞한 實例가 不少하니 그侵略的技術이 얼어나 巧妙한것을 可驚치아니치못할것이다 그第一適例는 阿弗利加의 『콩고』國이다 此國은 最初에 『스단렌』이 根據를設定한 土地이다 그런데 千八百七十六年(距今五十八年前丙子)에 白耳義王『레오폴드』第二世가 『阿弗利加國際會社』를 이土地에設立하얏다 이會社는 阿弗利加國際會社라 하얏스나 實相은白耳義王『레오폴드』二世의 私有로써 設立한것이오 決코 國家의 經營으로써 設立한 公有機關이아니다 그런데 前記白耳義王은 그土地의 會長과該土地割讓의 條約을 締結하고그土地를 會社의 所有地로하얏다 그리하야 葡萄牙에서는그土地는 自國의 領內에잇다는것을 主張하고 白耳義王에게 抗議를하얏스나 그抗議는永永無効로 돌아가고 그會社는 從來私法上의 會社이엇든組織體를 廢止하는 同時에主權을 行使하얏다 그래서 佛蘭西를 爲始하야 英國 露西亞, 獨逸, 米國等 其他諸國이次第로 그主權行使를 承認하얏는바 畢竟은 葡萄牙도承認하얏다 그後 千八百八十五年(距今四十九年前乙酉)二月二十三日에 白耳義에서그土地를 『콩고』君主專制國으로 諸國의承認을 다시밧고 白耳義王『레오폴드』二世가 一方으로는 白耳義王權을 지고 他一方가으는콩고君主專制國의 元首되로엇다

× ×

또한 千八百八十四年 (距今五十年前甲申)에 獨逸이 阿弗利加東部地方에 『獨逸東部阿弗利加會社』를 設立하얏는바 同會社는 그會長과 該土地割讓의 條約을 締結하고 翌年二月二十七日에 會社는 그土地主權을 獨逸政府에 納하야드듸어 獨逸領地가되엇다

또한 東部阿弗利加의『위스』地方은 千八百八十五年(距今四十九年前乙酉)에獨逸商人『덴할

(四)佛國의越南併呑

英國이 印度全土를 併呑한지 六年을 마지하든 千八百八十三年에 佛蘭西는 後印度의 侵略을 着着實現하야 맛츰내 越南國을 併合하얏다 大抵後印度는 印度支那의 땅이오 安南이此地에잇스니 安南을 交趾第二王黎家이 國內를 統一한때에 編入한것이다 그런데 黎氏가 國內는統一하엿스나 그功臣阮潢과 鄭松이 매냥 親和하지못하다가 阮은 南方에 廣南國을 建設하고鄭은黎氏를 끼고 北方에 大越南을 建設하얏다.

그러나 淸高宗時에 阮文岳이 廣南을 滅하고 交趾王이라稱하며 그弟 阮文惠는 黎氏의 大越을 滅하고 東京王이라稱하얏다 그런데 黎氏의 后妃黎維祁가 淸國에 亡命하야救援하얏든바 淸高宗이 快諾하고 阮文惠를 征伐하다가 도리여 不利하얏스나 阮文惠는 淸兵의 再攻을 恐하야 드듸어 淸朝에 臣服하얏다 그뒤에 王族阮福映이 千八百三年에 佛宣敎師의 勸告로써 割地와 通商을 約束하고 佛蘭西援助下에서 阮文惠의 死亡을 契機로써 阮文惠子를 驅逐하고 越南國을 建設하얏다 그런데 阮福映이 國內를 統一한뒤에는 일즉 割地의 約束을 履行하지아니할뿐아니라 一般國人은 佛蘭西人을 憎惡하며 또는 그布敎에 政治的意味가잇는것을 疑心하야 排佛思想이 流布되며 佛宣敎師를 殺害까지하는等重大事件이 發生되엿다 이에 佛蘭西政府는 東方侵略의 廟議를 決定하고 千八百五十八年에 佛帝라팔레온三世가 海陸軍을 派遣하야 破竹의 猛勢로써 越南柴棍을 占領하얏다 이에越南王은 交趾支那三州割讓과二千萬法價金으로 講和를하얏는데 未幾에 佛蘭西는 東浦寨으로 被保護國을 삼으니 이것이 千八百六十三年事이다그러나 佛國人의 野心은 愈往愈去할뿐더러 越南의 朝野人心은 排佛思想이 澎湃하야佛蘭西人을 種種殺害하얏다 이에 佛蘭西人은 千八百七十四年—即 距今六十年前甲戌에 越南王을 脅迫하야 天主敎의 布敎와 紅河航行의 自由를收하고 以外에도 다시 諸種利權의 保護를 口實삼아가지고 東京에 駐軍을 敢行하얏다 이에 越南朝野는 對佛惡感이 激昂하야 맛츰내 對佛宣戰을 布告하얏든바 戰勢不利하야越南王은 東京地方을割讓하고被保護國이되엿다

甲年과極東風雲
—前甲戌以來展開된變局— 【下】

文一平

甲戌의 炸彈慘變이 잇슨지 十年뒤인 甲申에 가서는 安南問題로 마침내 淸佛의有事한 틈을타서 朝鮮안의 青年先覺者들이 一大改革運動을일으켯스니 이것이 곳 金玉均等의 甲申政變이엇스며 이政變에 日清兩兵이

朝鮮宮中을

舞臺로 삼아 서로 싸우게된것은 後來 日清戰爭의 비미를 짓게되엇거니와 甲申政變으로부터 十年뒤인 甲午에이르러는 또다시 큰變亂이 일어낫스니 그는 洪景來亂과아울러 韓末의 二大叛亂의 稱이 잇는東學黨亂이잇서 이것이 意外에 日淸戰爭의 導火線을지여 東方局勢를 一變케하엿다 日淸의戰爭이 끗나자 帝政露國의 南下는 朝鮮을 사이에 두고 日露對峙의局을 일우어 漢陽政界의 萬丈波瀾을몃번이나捲起하엿다

그러나 國際的低氣壓은 漸次半島에서 大陸으로 옴겨가게됨을따라 日淸戰爭의 十年뒤인 甲辰에 가서는 朝鮮以外에 滿洲까지 包括하야 一大風雲의 地帶를 지여 마침내

日露戰爭의

爆發을 보게되것이다

그러나 이로부터 十年뒤인甲寅에 이르러는 비록 一時的現象이지마는 低氣壓이 山東一角에까지 밀려가서 日獨戰爭이 생기게 되엇다 다만奇異한것은 이로부터 十年뒤인甲子에는 아무兵亂이 일어나지 아니하엿스니 이는 차라리 例外라할것이다 그럿치만 거기 理由가업는것은 아니니 世界는 大戰의쓸아린擔痛에서 呻吟하고 日本은 震災의 업청난 損失로해서 눈코를돌새도 업섯든 때문이다

이로보면 甲戌로 오늘날에 이르는

여섯甲年중

에서 一甲子를 除外하고서는 그餘甲戌, 甲申, 甲午와甲辰甲寅의 五甲年은 모다 兵亂으로 채우게되엇다

그러면 이번 甲戌은 어떠케 될것인가 혹은 過去의一甲年과가티 무슨 兵亂이잇게될는지 그는 가볍게 速言할수 업는바나 오늘날 極東에서와 또는 遠西에서와 아주 切迫해진 國際的危機로 본다면 一九一四年 世界大戰의일어나기 바로前보다도 오히려 일층더 險惡한 狀態에 노여잇다

만일 어느곳에서든지 먼저불집을 일우키기만 한진대 서로서로 끌려서 밀경 戰亂의 渦旋中에 던지게될을 免하지 못할것만은 明若觀火이니 戰爭이나 平和이나 이는 이해에 賦課된 수수거기로서 吾人의 好奇心을 자어내는바實로 적지 아니한바잇다 (完)

謹賀新年

興南

咸南西湖津 美和丸 主 李鳳善 電話二三番

咸南西湖津 第七寶丸 主 魯錫禧

咸南西湖津 西湖釀酒所 主 金錫九 電話一八番

咸南西湖津 馬養島丸 主 金鍾祜

咸南西湖津 大元號西湖支店 主 李柱楨 電話二七番

咸南西湖津 貿易商 泰盛商店 主 崔周星 電話一一番

咸南西湖津 委托問屋 大成商會 直營㊓ 大成運送店 長電話三七番·振替城城二〇三三七番

咸南西湖津 遮湖機船底曳網組合 西湖津出張所

興南製鍊所 所長 赤川正三 外職員一同 長電話一二六番

咸南興南內湖市 綿布商 崔炯烈

咸南興南驛前 吳允範 電話一六八番

咸南興南天機里 昭和醫院 安永徹 出張所九龍里安永醫院

咸南興南驛前 連浦東鮮釀酒所 出張所 主 金道善

咸南興南驛前 高級醬油 通信屋醬油製造所直詰 主 崔星鎬

咸南興南邑九龍里 私設興進學院 職員一同

咸南興南驛長 小山龍次

咸南西湖津 金斗錫

咸南西湖津 黃龍雲

咸南興南邑天機里 吉用得

咸南興南邑天機里 金子ペンキ屋 金子硝子店 主 金億石

咸南興南邑天機里 松竹堂表具店 主 丁乘祜

咸南興南 東一銀行 電話一一番

咸南興南邑九龍里 徐晉松

咸南興南邑九龍里 有志 金學柱

咸南興南邑九龍里 片岩醫院 金俊得

咸南 興南警察署 職員一同

咸南興南 公醫 李建承 電話五一番

咸州郡 初等小學校 職員一同

咸南興南邑天機里 醫師 李俊喆

咸南興南邑天機里 邊星七

咸南西湖津 第三平和丸

咸南西湖津 廣信商會 主 韓鳴輝 電話二二番

咸南 西湖面事務所 職員一同

咸南 興南邑事務所 職員一同

咸南興南內湖 東振學院 職員一同

咸南興南驛前 德盛商店 電話一〇九番

咸南興南內湖市 水產商會 電話一三四番

咸南西湖津 東興商會 主 車東植

咸南西湖津 西湖水產株式會社 電話二一番

咸南興南邑天機里 ワカメヤ 眼鏡時計店 主 金春實

咸南興南天機里 江崎組梁承烈

圖們

咸北穩城郡南陽市 私立培英學堂 校長 姜聖周 敎員 崔元直 方會鳳 姜秉龍

滿洲國圖們驛前 鐵道貨物取扱 一般運送業 ㊀東一運送部 主任 金昌根 電話一〇七番

咸北穩城郡南陽市 杏春醫院 全景眞

滿洲國延吉縣圖們市新市街 內科外科 產婦人科 花柳病科 國際醫院 醫學博士 梁珍鴻 電話二三七番 (入院隨意)

咸北穩城郡南陽市 羅紗製品 陸軍諸服 紳士服及 附屬品一切 歐美洋服店

咸北穩城郡南陽市 南陽旅館 主 姜基榮

滿洲國圖們市 朝鮮人民會大倉土木株式會社 囑託醫 中央醫院 醫師 金永燐 電話十五番

滿洲國圖們市 三省印刷所 主任 金斗衡

咸北穩城驛前 ㊤德昌運送部 代表者 李容德 支店 南陽驛前

滿洲國圖們市 食料雜貨 丸申商會 主 申奉哲

滿洲國圖們市 茂山木材所 主任 朴承璂

滿洲國圖們市 朝鮮料理 長春館 主 金麗淑

咸北穩城郡南陽市 金河齒科院 金河奎

咸北穩城郡南陽市 實業洋服店 主 魯文七

滿洲國圖們市 綢緞布木 順信洋行

咸北穩城郡南陽市 鐵道貨物取扱一般運送業 北一運送部

咸北穩城郡南陽市 崔達恒

咸北穩城郡南陽市 南陽醫院 醫師 朱課淳 金明喆

財團法人 滿蒙日報社 圖們支局長 李眞淳 咸北南陽市極山堂

咸北穩城郡南陽市 李珍徽支店 李鎔 金容九

咸北穩城郡南陽市 日光運送店 張弼勳

咸北穩城郡南陽市 松南商會 高漢實

謹賀新年

江西

江西郡東津面普通里
紋陽農民共生組合
組合長 韓錫淋
專務 金明洙
常務 梁在淳
常務 裵用杰
常務 金昌瑞

江西郡邑內
江西申合會一同

平壤府本町
三井物產株式會社

平壤府西門通
食料雜貨商店
朴聖奉

平壤府七星門通
七星燒酎釀造所
主任 池周善

龍岡郡
英月燒酎販賣店主
金鼎鎬

平壤府橋口町
大平釀造株式會社
支配人 本庄又兵衛

鎭南浦府漢頭里五六
日本石油株式會社
鎭南浦代理店
象山商會
主 象山郁次郎
石油部 電話七二九番
自宅 電話四二七番

平壤府本町
三井物產株式會社
京城支店平壤派出員
新谷政一

江西邑內
金物商店
金尙贇

龍岡郡自福市
農民共生組合
組合長 張正祿
專務 金淵鉉

平壤府港町
材木商店
主 金定鎬
金東淳

平壤府南門町
メリヤス タオール 雜貨
大野邦雄商店

京城府黃金町一丁目
三井物產株式會社
生命保險部
電話本局四〇三〇番

江西自動車運輸株式會社
金秉俊
電話六番

江西郡水山面
警察官駐在所一同

江西警察署
職員一同

江西邑內
金物商店
金尙贇

江西郡農民共生組合
組合長 韓俊相
專務 金丙昨
專務 張文福
常務 張達顯
常務 金榮根
常務 李正一
常務 安濟煥
外交部長 高致玩
裵忠增

江西郡農民共生組合
荷物運輸係運轉手 魯有臣

江西郡農民社共生組合
評議員長 李鎭植
評議員 朴致恒 崔得千
李斗京 安承鐸
朴潤亨 崔永善
鄭秀洙 金明洙
韓相益 李希化

朝鮮日報江西支局
支局長 金丙昨
總務 洪基燮
記者 李正一
記者 高致玩
記者 張達顯
記者 魯有臣

江西邑內
儒林會長
金瓚杰

江西邑內
飮食店 金永福

江西郡
天道敎宗理院一同

江西邑內
監理敎牧師 黃致憲

平壤府本町
三井物產保險係
辻本陸夫

江西郡東津面石峴里
吳鎭瑞

平壤府西門通
工產商會
崔昌鎬

平壤府
金紙商店
金錫瑞

江西邑內
李炳奭

鎭南浦府井里
稻垣商店

江西郡
雙龍面事務所一同

江西郡農民社
理事長 高致玩
總務部長 洪基燮
經濟部長 金丙昨
敎養部長 李斗京
組織部長 金明洙

江西邑內
中華料理館

平壤府內
布木商店
全佐庸

江西邑內
高等理髮館
玄京根

江西郡甑山市
農民共生組合
組合長 李斗京
專務 金炳沃
常務 李希化

江西邑內
公醫 朴昇洛

江西邑內
朝鮮料理 東成館
主任 金鎭植

江西郡
昌成旅館
主 林

江西郡文河市
英月酎販賣商
金基鼎

江西郡
城岩面長 金基永
會計員 鄭大連
書記 吳東夏
書記 吳錫瀛
技手 金德洙

江西郡水山面農民共生組合長
姜有興

江西邑內
金物商店
崔長元

江西邑內
金澤一

江西郡水山面烏耳里
姜泰周

江西邑內
食料品商店
鈴屋作右衛門

江西邑內
朝日商店
任泰淳

江西邑內
淸木紅梅堂

江西邑內
面協議員
金秉三

江西邑內
司法代書人
鄭秀洙

江西邑內
麵屋 崔致敬

江西邑內
東亞日報支局長
朴潤亨

江西郡農民共生組合
組合長 崔永善
專務 李希鳳
常務 白衡琨

江西邑內
朝鮮料理館
黃仁德

江西炭礦
金昌錫

江西炭礦
書記 吳世漢

江西炭礦
書記 李昌彥

江西郡東津面井里
韓一鳳

江西邑內
朴潤柱

江西郡東津面石峴里
黃贇洙

平壤府內
正信商會

江西郡水山面古雀里
金東漢

江西郡柳明里
朴晙圭

平壤府壽町
硝子店
有本武三郎

江西邑內
金桂弼

江西郡城岩面
姜元植

江西邑內
李禹龜

江西邑內
吳應九

江西邑內
司法代書所
高益柱

江西邑內
齒科醫院
邊世照

江西邑內
平安洋靴店
李禎梧

江西邑內
雜貨商
任學源

江西邑內
麵屋 全成浩

江西邑內
後藤金三

江西邑內
私立青年學校一同

江西郡班石面
私立三德學校
校長 洪錫仁

龍岡郡
英月酒販賣店

江西郡水山面千里
李貞信

江西邑內
村田力

江西邑內
元興麵屋
吳應元

江西邑內
泰西釀造所
桂泰西

江西邑內
廣信商店
韓仁根

江西邑內
朝鮮旅館
朴宗洽

江西邑內
朝日釀造所
崔錫龍

江西邑內
司法代書所
鄭雲夏

江西郡文河市
面長 金貞浩

江西邑內
司法代書所
朴晉掞

江西郡班石面
沙川市場
韓在龍

江西邑內
司法代書所
崔樂仲

江西邑內
兄弟洋靴店
張用祥

江西邑內
昌盛商店
宋昌歡

江西邑內
米穀商店
李達洙

江西邑內
麵屋主任
秋永達

江西郡江西面岩底里
吳鎭根

江西郡水山面長
金萬成

江西郡水山面佳興里
韓萬壽

江西郡水山面烏耳里
金元五

江西郡水山面
書記 金炳柱

江西郡水山面雲北里
朴用萬

江西郡甑山面同
閔應植

江西郡甑山面
私立彰新學校一同

原州

江原道原州邑內
原州麯子組合

江原道原州邑
原州警察署職員一同

江原道原州邑內
原州公立普通學校
職員一同

江原道原州邑內
全寅煥

原州金融組合
理事 朝田直夫

江原道原州
原州面職員一同

江原道原州邑內
先施園牧場
南相虎

江原道原州邑內
大田電氣株式會社
原州支店

江原道原州邑內
原州酒造組合
電話二一番

江原道原州邑內
原州乘合自動車
聯合事務所
電話一五番

江原道原州邑內
永興館
電話二四番

江原道原州邑內
龍仁商會原州
出張所
電話原州一六番

江原道原州邑內
金昶商會
電話原州一二三番

江原道原州邑內
張慶浩

江原道原州邑內
張汝霖

江原道原州邑內
金壽達

江原道原州邑內
植村要

江原道原州邑內
永樂園
電話五二番

朝鮮日報

文藝

新年號 其十二

一九三三年의 朝鮮文學의 諸傾向과 展望 (二)

林和

勿論그時代의朝鮮文學이 다른나라에서볼수잇는것과갓혼 그러한絢爛한黃金時代 이엇는가는 疑問이나 何如間한개의『絕頂』이엇섯다는것은어김업는말이다

一九一四―八年의大戰이끗난뒤 全世界를席捲하든疾風怒濤가운데서 이러난 偉大한政治的運動의壓力밋헤 文學的近代의새로운『제네레―순』은 저녁하날의별떼와가치 머리를고입어낫다

그리하야 젊은意氣에 불타는 靑年들은 그以前이나以後를通하야 朝鮮의 뿌르주아文學의『領域』가운데서 일즉이 볼수업든範圍에잇서서 朝鮮사람의生活에 그影響을 주엇다。

이時代의作家、詩人들에게 잇서서 그主導的精神이 되엇든것은 過去朝鮮民族의生活과文化의發展을阻害하든 封建的遺制와 民族的인民主主義的精神 그것이엇다。

그러나 일즉이 朝鮮의 近代文學의 代表者들이 自己의『藝術』가운데서 要求하든『데모크라시』의精神이란것은 뒤떠러진朝鮮의 經濟的文化的 水準에依하야 커다란制約을바던다。

封建的遺制인 압페리알리즘에對한 公然한 態度대신에또는 個人的人間的自由에 對한 確固한社會的要求대신에、僅僅히 家長制가운데의 微弱한반항이 그리고近代的 唯物論과 實證主義的思想대신에 浪漫的精神과淺薄한理想主義가 文學의內容을支配하엿다、

廉想涉、金東仁等의 代表的詩作家의作品들은徹 底한『레알리즘』대신에 小뿌르조아지―의、否定的『레알리―즘』―自然主義가 그主要한性格을이루고。이스며(略)諸作은 突飜한理想主義에依하야 貫徹되어잇다。

特히 이時代의詩文學은 우리들가운데의 엇던던批評家가 正當히指摘한것과가티『로―맨티시즘』의黃金期엇다。

周知하는바와가티『浪漫』主義는 回顧的이고 幻想的이며 觀念的이다。그만치 그것은 生活의現代性을 노래하는대신에 過去를 現實대신에像想을 物質世界대신에 觀念世界를 보다더現實的이라고 생각하며 보다더主要한것으로把握하고잇는것이다。

同時에 浪漫主義는『大地의現實한制度로 資本主義○前의社會的諸계급과 諸村되어잇고 農村과領地에歸歇』되어잇는것이다。

大略 이러한여러가지의 特徵을 形成하고잇섯든것이다。

『潮流』가朝鮮의近代文學華麗하든時節의 말할것도업시 뿌르주아文學의이러한諸性格은 朝鮮의蟲正한發展의促進者인 近代的勞働계급이 아즉『그自身으로서의계급』으로부터『自己를爲한××』에까지成長하지못한時代에다시말하면 朝鮮의民族生活이 라單一的觀念미테 包括되든時代의文學的性格이다。

그리하야 이時代의作家들은 大體로 勃興하라고하는 뿌르주아지―와 小뿌르주아지―의 復雜한希望을 反映한것으로그들가운데의『進步』的인一部는 로동××에對하야도相當히同情하엿고 그들의思想은 勞働者問題도解決할것이라는 幻想을가지고잇섯다 그러나 一九二○年代의 高揚된波濤 退潮와한가지 現實의急速한發展은 이러한幻想에對하야 爲先一擊을加하고朝鮮文學의 一的性格을破壞하고말엇다

朝鮮民族生活의巨大한 內容으로 發展하는 階級的分化勞働者階級의成長은 一九三一四年에이르러 巨大한『飛躍』의時期를現出케하야 文學의生活우에도 그커―다란거름자를던젓다

이리하야 文學가운데의 自己分裂의絕程은 急速히發序되어 朴英熙 金基鎭等의 優秀한詩人 批評家로서 代表되는 過去뿌르주아文學의 最良의部分이 退化하고 反動化하고잇는 文學으로부터分離하야 ○然한對立을宣言하엿다

以後 新傾向派와 過去文學의代表者들과의對抗으로부터비롯하야 近十年동안 朝鮮의文學은 이러한두개의相反된文學 ―退派의文學과 進步의文學―의 끈임업는(略)의 關係로서 性格化된것이다

要컨대 朝鮮의 近代文學은 한번도『藝術』的으로自己를 完成하는일이 업시 한사람의確한『레알리스트』를 가저본일이업시 退化의길을거러간것이다

過去의뿌르주아文學이 아즉 解決치못하고 接近도못해보왓든 만흔文學上의課題가 그젊은繼承者푸로文學의 두억개우에負擔되어 朝鮮文學의 저말노偉大한靑春의 이우에約束된것이다

그러나 朝鮮文學의날근代表者와 그『에피―고네』들은 藝術的으로自己를發展식히고는대신에『三文』의 通俗的大衆文學과 安價한感傷의世界』에 浸潤하면서 날근時代와함께 물러나고잇는것이다

이것이 同時代에生活하는朝鮮文學의 산形象이다 다음에 우리는 지난三年間을通하야 具體的으로 보히진 文學的諸現象을通하야 이것을보아가자

黑人文學 (二)

니그로文學의成長

韓雪野

最初 歐羅巴商人들은 金銀塊、寶石、珍奇한材木等을探求하려고 아프리카에발을드려노앗든것이요 決코『사람산녕』을目的으로햇든것은아니다 그러나 그리는中니그로를노례로 使用하는것이

歐洲人 사이에 流行하면서부터 이에따라 노례商이생기게되엿고 그有利함이 斯業을더욱旺盛케하엿다 歐洲(特히葡萄牙) 商人의 손에비롯된 이빗다른장사는 아메리카人의 손에서 大規模로發展하야 一六一九年으로부터 南北戰爭當時即 一八六三年 까지아프리카의 숄레―브·코―스트는黑人勞働의 豊富한供給地가되어잇섯다

그리하야 아프리카로부터아메리카에『輸入』된『니그로』는最初封建的인土地所有下에 농노로서、그社會的、經濟的諸條件을바닷섯다。一七七六年아메리카共和國이成立되고 그建國志士들은『모든人間은 平等히낫다』고 宣言하엿스나 이아름다운宣言은 勿論『니그로』에게는

아모關係 업는 非平等的의것이엇다。

이때의雰圍氣와 그리로부터의解脫을노래한그들의詩人으로는『필리스·휘트레이』와『젭슈·마되손』이잇다。勿論 그들은鬱憤과××을가지고 잇섯지만그것은모여지지못하고 또는出口를찾기에는 너무도어둠속에무친것이엿슴으로 當時의그詩人들은 必然的으로空想的、觀念的으로 잡으라도 잡히지안는 空華를 허비엇고『天上』을마치 그들이바라는 새로운世界와가티 憧憬하엿섯다、이當時에女流詩人으로 『프란시스·하―퍼―』와가튼 優秀한詩人이잇서 『노레××선언』이라는 詩集도 내일이잇다。그러나 大槪

急進的 智識分子로 그詩에 잇서서그心理와 이데오로기를 反映하고잇섯든그들詩人이 前記한바와가티 空想的이엿드니만치 그아래에잇든人間隸下의『니그로』들은 더욱絕望的、宗教的이엿섯다。

元·朝·吟

金海剛

1

—이해에만은 뜻을 이루어 주소서。

—빗츨 저다노흘 큰힘이 이 땅에 솟아나소서。

해마다 붉은정성을 쏘다 되풀이하옵는 約束을

해가 바뀌오매 또다시 주먹을 노코 생각을 구울려봅니다。

○

뜻을 굿게 다지고 다지음지만

정성을 가추 다하고 다하옵지만

뜻대로 정성대로 이루어질 떨리 업사오니

아즉도 뜻이 어림이오리까。

정성이 덜 함이오리까。

○

너무나 아득한 먼 길에 헤매이는 거름거리는 방향을 일코 허둥댐니다。

숨은 갑바、꺼진허파는 뛰저지려 합니다。

아즉도 우리의 밧는 試鍊이 부족함이오리까。

2

거리거리에

새해를 祝福하는 부라보의 유쾌한曲調가 넘처흘르고

旗ㅅ발은 시원스리 떠얼리

집집은 안옥한 해비체 안ㅅ겨 달콤한 꿈을깨칩니다。

○

그러나 우리의마음은 웨이리 울울합니까。

이즈러진 추녀끄테 찬바람만 매달려 몸부림 할 뿐

해ㅅ살마저 가난한집 문턱은 넘어스지를 안사옵니다。

○

東에서 솟아 西으로 지는 해마저 남의것일러 엇건만두

해를 보구도 반김즐을 이젓사오니

새해의 첫아츰도 우리에겐 뜻업는것이리까。

3

나는 밋사옵니다。

밋사옵길래 해마다 주먹을 노코 約束하옵니다。

우리젊은이의呼吸은 힘찬 노래를 부르옵나니

이땅에 아름다운 새아츰을 저다노흘 힘찬노래를 부르옵나니

○

太陽은 젊은이의가슴에서 돗고

太陽은 젊은이의가슴에서 타고

太陽은 젊은이의가슴에서 지옵거든

가슴에서 가슴으로 우리의 約束은 해마다 커지는것이옵니다。

○

비노니 젊은동무들!

그대들의가슴에 숨은 太陽을 그대들은 키우소서。

그대들의가슴에서 커가는 太陽을 그대들은 키우소서。

그리하야 이땅을 빗내일 큰 힘을 나하주소서。

世專劇의밤

- 日時 正月十二日下午六時半
- 場所 市內長谷川町 公會堂
- 上演劇本 누가제일바보냐(全二幕) 最後의假面(全一幕)
- 入場料 一圓、五十錢 三十錢(學生)
- 主催 世專劇俱樂部
- 後援 朝鮮日報社學藝部

文藝年報 (2)

一九三三年

十二月 異河潤譯詩集『失香의花園』詩文學社에서出版。『三千里』續刊 △『書』(出版―李光洙著)

雜報

一月 東亞日報서『文人座談會』開催。出席李光洙、尹白南、方仁根氏外諸氏

二月 劇硏第三回公演 레파트리―『友情』『紀念祭』『十寢』於公會堂公演

▲第一回中央佛專會公演(於公會堂二月六日) 레파트리宋影作『一切面會를拒絕하라』싱그레어作『二解의사나히』百鐵作『새벽』『마이켈골드作『돈』』

三月 梨專音樂科卒業生音樂會 ▲三千里社『文人의靑年時代回顧』揭載執筆者李孝石、兪鎭午、金東仁、方仁根、요한、夕影、昆海

四月 『三千里』作家日記登載(李光洙、毛允淑、李鍾鳴、崔貞熙、李星海、金幽影、方仁根、金起林 金葵惠、李靑石 李殷相氏等)

五月 (延專第四回春季音樂會)開催 於公會堂十九日

▲十九日 太西舘서尹石重童謠集『일허버린당기』出版會(李光洙、朱耀翰、李泰俊、金東煥、異河潤、朴八陽氏等出席)

◇三十一日 女流文人 宋桂月孃死去。

春期學術講演會開催(主催基 靑

六月 朴慶浩氏獨奏會(二日)가朝鮮音樂協會主催로 열니다 ◇劇硏第四回公演으로서 버나드쇼―의『武器와人間』을公會堂에서 二七、二八兩日間上演

八月 九人會創立=會員 李泰俊、鄭芝溶、李鍾鳴、李孝石、柳致眞、李無影、金幽影、趙容萬、金起林

◇푸르겐날五十年紀念音樂會가 徐恒錫、金東煥、尹基鼎氏等의發起로서 二十二日밤 栗浪파―라에열니다、出席者 朱耀翰、林和、李軒求、金尙鎔、金億、李殷相、異河潤、李泰俊、鄭芝溶氏等

▲朝鮮日報에푸르겐날記念號와 나와』를揭載(李泰俊、金岸曙、朴英熙、朴花城、李鍾鳴、李無影、方仁根、蔡萬植執筆)

九月 二五日부터 十月一日까지에亘하야 全朝鮮男女學生作品展을 東亞日報樓上에서 開催

十月 五日 第二回仲秋音樂大演奏會―主催中央佛專音樂部 ▲梨專學生會主催의『梨花演劇과音樂의밤』이 七日밤培材講堂에서열리다 演劇레파트리는『목요일저녁』(물네이作)『사랑은무엇으로사나?』(톨스토이作)等

▲十日 玄濟明 洪蘭坡 作品發表會

▲十六日 白南雲著『朝鮮社會經濟史』出版祝賀會(於明月館)

◇十六日 『朝鮮文學』主催『文藝座談會』를來房프라타―누에서開催 (金起林、柳致眞、金珖燮 白鐵 徐恒錫 林和、鄭芝溶 李無影出席)

創作의 態度와實際 (2)

現實의本質을把握

宋影

내가創作生活을 始作한것도 그럭저럭 十年이나 넘엇다 그동안 나의創作에對한態度는언제이나가렛다 藝術은感情의傳達이니 生活의再現이니하는 純然한藝術的自由主義에서 버서나서 좀더積極性을 띄운 혜―어린感情을傳達하지만으면아니된다는 態度를가지고잇섯다 즉어느쪽을爲해서 이것을製作하지안으면 아니된다는計劃을가지고잇섯다

『藝術을爲한藝術』이란 것따위의그들의 態度는 勿論아니가지고自身이 속한××을爲한 藝術이란―即좀더 똑똑히말하면自己(略)의 利益을爲하야 연장으로서의 藝術을 製作하려햇고또는 製作하여왓다

그러나 그態度의實現인 實際創作行動만은 날마다 달나지고 해마다 새것을取하려努力하여왓다 그러고압흐로도 더―큰努力을하려고한다

十年동안의 努力 即實際製作方法의 變遷은만엇섯다 어떠케 달나젓나하는것을아조具體的으로 一例를들어서말하겟다

처음 에는 『엇던 한 가지의 個人的 行動』을 中心삼어가지고 거기다가 架空的諸事實을概念的으로補足하엿다

例하야(略)工場勞働者의 生活을그린다고하자。그中의 압잽이勞働者 某가나타난다 그래서 그를英雄갓치活動식힌다 아조主觀을强調식힌다。글이아니라 뭉갓치만들어버린다

그러면 結局(略)集團的勞働者의生活을그리는데의 그中의一員으로써의『압잽이』役를取扱한것이아니라 압잽이英雄勞働者의行動을 情熱的으로 그리기爲해서 數多한人形의勞働者群을 登場식히엿다

이런것들이 나의 初期의創作方法의全部가되엿든것이다 初期푸로浪漫時代에잇서서의 作家活動은必然的으로 여기에 끄처지고만것갓다

그러나 四圍의情勢는 創作의對象인 諸事實을 좀더깁고 빈죽하게만들어노코말엇다

創作上에나타난 리알리즘 唯物辯證法的方法 또는새로운 쏘시알·레알리즘、가튼새로운 方法이 뻔죽해진情勢의反映에不過하다

이래서 最近에는이러한方法을가지게되엿다

『압잽이』를 그리기爲하야 生生한諸事實이 附隨되여잇든것이 아니라 그 걱굴러 生生한諸事實을그리는데 압잽이流의 個人(即集團의한사람)이 끼여잇슬뿐이다

이러기때문에 前에는 길에서 기름무든옷을입고지내가는 勞働者를보고서 그를中心삼어가지고 엿거안나는煙突이나 배를독이들의숨먹는場面갓든것을 끄러다가 잡어노왓다 그럿치만 지금에는 各地의큰事實을 全體的으로 取扱을 하되 오히려 ,바르하게 주려놋는다

『個人』을 個人으로 取扱하는것을 이제는 個人을 集團의一員으로 取扱하려는것이그동안 變해온點이다

여기에는 體驗이 必要하고또는正當한 『보는눈』이必要하다 現實의本質을 如實히把握하기爲하야―。

나는오즉이正當하게보는눈을 좀더正當하게가지려는것이 現在創作을하면서 가장크게힘을쓰려는全部이다。

그러고이努力을 오는三四年에는實踐化식히려한다過去一年동안에는 여러가지의事情으로 創作活動이 뜻대로되지못하엿섯다압흐로라도 우리의기도를 내여놀만치조흔環境가오지안을것이 明白하며 아니 차라리 갈수록어려운대목이 늘어갈것까지 豫想되나 이러한中에서 不斷히推進함에서만 우리의빗나는자랑이잇슬것이다

春谷高義東氏試筆

非常時 世界文壇의新動向 (二)

李軒求

伊太利에서는 이國粹的文藝政策이 一九三二年에 와서는露骨的으로 外國文藝의輸入을拒絕함에까지이르럿다 即그들은 伊太利文學의 外國에影響미치는것은조흐나 伊太利文藝가 外國文藝의影響을 바들아모것도 업다는것이다

이것이 獨逸에잇서서는 猶太人系의 文藝家를 國外로放逐한後 實施되는政策은『새로운國家의建設을爲하야『神과如한標準을 指示하는國家에바치기』위한 文藝의樹立을 目標로한다

그러므로 거기에는 一切의『自由主義』的文藝行動은 存在할수업는것이요詩人은 모름직이 國民의運命을 體驗함으로서 使命을삼어야되는것이다 따라서 그文藝란眞想的 靜的 個的이란立場은完全히 喪失하고 오직集團의群衆의叫號 喚聲 突進 그러고 거의盲目的으로 熱中되든自由國의勝利를豫想하는狂喜 이러하야거기에는 崇嚴한英雄的行動을讚美하게되는다 이精神이 그들의詩歌와 舞臺와모든心臟을支配한다 그리하야 大戰後의獨逸文壇을支配하든 表現主義와 그다음일어난 新『即物主義』의片影은이非常時局의 나치스文化的는狂亂된 渦中에삼켜지고말엇다 그리하야 나치스文化乃至藝術을支持하는一派는『나치스運動은 本質的으로는 藝術的宗教的이다、이運動이政治的인것은 一時的偶然的이라』고하야 이運動이決코 非常時的突發이아니고 獨逸的藝術의 가지는 決定的時代精神을表現하는永遠한生命이라고 보는것이다

그러타면 世界에 자랑하는『쾌르마크』『토마스、만』兄弟를 러―』等作家를 일허바린獨逸에 果然히흉터―가 注文하고『要求하는』바의獨術乃至文學이 創造될것인가? 그들의 이러한 理論은 나폴레옹의 漠然한 文藝家出現의 企待와가티 失望에歸하는 前轍을 밟지안을까? 또 果然 그들에게는 쏴베트 로서아와 가튼 實踐的文藝政策의 樹立을爲한 確然한理論을 體系化하엿는가?

『히틀러―의 演說은 단센스요 經濟計劃은 愚昧하다』하는 어떤『米國文學』者의諷刺와가티 그의文藝政策 아니 政策的文藝는 더욱더 단센스요 愚昧가아닐까?

그러나 히틀러―에게잇서는 獨逸國民은國際的 彈壓과恥辱에서 救出하는것이그全的目的임에文藝作品의 自由로운生命이國民的 又는政治的熱情에破壞되지안는藝術作品擁護가잇을수업는것은 明若觀火의事實이다 그러타면 일즉이 哲學者요 思想家인『피히테』가나폴레옹에게 蹂躪當하는 獨逸國民의恥辱과 그復讐를爲하야『祖國에게告함』이라는 心血의絕叫와가티 이나치스運動은 새로운 獨逸의救出을爲한 唯一의不死神이요 獨逸魂의醒化일까?

따라이러한 悲憤의文藝가 創作된다면 獨逸靑年의 自由魂을 愛國魂으로 불러일으킬수잇을까? 나에對한批判은 오즉 時日을두고 人類歷史에나타날한個의 慧星的出現으로觀望할밧게업고 그以上의自由는 우리에게 許與되지안엇다

謹賀新年

星州

星州郡志士面南月洞 金谷金山鑛業事務所 代表 鄭世鎬

慶尙北道會議員 呂相源

星州郡月恒面大山洞 李完錫

星州邑內 星州印刷所 主 徐廷麒

星州鍾路 綢緞布木日用雜貨 海田商店 主 裵準琪

星州邑內 星州釀造社 星州麴子組合

星州邑內 伽泉釀造社 志靑釀造社 靑坡釀造社 碧珍釀造社 船南釀造社

星州 小路鳴一

又利藥房

伽泉面倉泉洞 泰日商店 金再得

李鍾龜

星州面禮山洞 都仁煥

朝鮮日報星州支局 顧問 都文煥

星州面星山洞 金七得

星州邑內大邱通路 三共印刷所 主 金璇澤

星州面事務所 碧珍面事務所 志士面事務所 大家面事務所

草田面龍星洞 金慶坤

星州鍾路 百貨 亞細亞商店 主 盧鶴九

星州儉蓄商會

星州面協議員 徐晸俊

星州鍾路 綢緞布木日用雜貨 徐七鳳商店

星州醫院 院長 崔炳收

朴元涉醫院 公醫 朴元涉

星州鍾路 綢緞布木日用雜貨 申泰澈商店

丸星自轉車店 主 裵鍾午

鄭德贊

星州 大伽金鑛事務所 李 英

一九三四年樂壇의繁榮

天才音樂家의簇出로 飛躍이잇슬今年樂壇

沈滯에서新出發을보혀줄樂人들

★ —HCI—

音樂 娛樂

악단에대한 사회의관심과기대는해마다커간다 음악을실심푸리로만들으려든 넷날의버릇은 점차업서지고 음악을 우리생활에 필요한신정적량식인한 예술로존대하려는 경향이점차농후하여간다 그러고 음악을하는분들도 년년히새사람도 나어고넷분의연구도깁허저 우리악단은해마다 발전을 보고잇다이는참말반가운일이다 지나간한해시동안도 우리악단에는 새로운긔록을 만히남기엇다 이제지난일년동안의우리악단의 긔록을돌추어보고 다시새해의악단을전망키로하자

◇

지난일년중 중요한음악회로 말하면 피아노에 박경호(朴慶浩)씨 바요린에 홍란파(洪蘭坡)씨의두분이 미국에서돌아온첫독주회를 작년봄에열엇고 뒤를니어서 그동안동경에잇든바요리니스트 홍성유(洪盛裕)씨가 돌아와그부인 김원복(金元福)씨와가치 연주회를 열엇고 성악가로안보승(安輔承)씨가 일본서돌아온것

독창회를

열어준기의악단은 예상외에 풍성스러웟다 그리고 가을에들어가 홍란파씨를중심으로한 성우리영세(李永世)씨세분의바요린삼중주단의 활동도우리의 악단의 처음보는합주단으로악단의이채를 나타내엇다 그러고 끄트로 악단도미의 성사요도 근래의처음되는대음악회로 본사에서 바리톤가수 김문보(金文輔)씨를초청하야 경성을위시하야 평양(平壤)대구(大邱)등지에서까지 독창회를 열은것은 수확중에도 큰수확할것이라 이다

◇

그런데 음악가들연주를 통하여보면 그이들의 평소의연구가

수년전에

비하여도 심상치안은 연구의고심이잇는것을 볼수잇다 그러고일반청중을도음악에대한리해가 향상하야 평범한연주라면 반가히녀이지안케쯤도되여간다 어느편으로보아모다 반가운현상이라할것이다 잠간지난일년중의 연주회를 도리켜생각해도 그러한자최가명료하다 연주회곡목으로보나 연주내용으로보나 연주라는 단순히 청중에게 자미잇게 들려주려는 범속한태도를떠나 자기의연구를라는 것은 좀더 존중하는 경향이 뚜렷하다 청중들도 보통 여러사람이 모여 출연하는 음악회 보다 독주회가튼데 올때에는 연주내용에서 무엇이든차저내려고 하는 빗이

명료하며

또이종류의연주회의청중이 늘어가는것을보면 압호로는 음악회라면 역시독주회종류의 것이무게가터부를 것이라고생각된다。 그러고 악단인의 연주내용을 말한다면 어느분이나 특색잇는기량을 나타내지안는사람이 업섯스나 그중에서도 출중한 바리톤가수로 팔구년래에 처음우리악단을 차저준 김문보씨는가장 빗나는존재이엇다。 그의우렁차고 부드러운 소래라든지 종래우리 악단에서는 들어보지못하든 명곡을소개한 점이라든지 확실히우리악단에 끼치고간 충동이 컷다。

가든성악

가로도현재명씨 긔회잇는대로 자조출연하는중 가을씨—즌연회컨문 음악회에 출연하엿슬때의 노래는 종전보다확실히 인상을 좀더깁히 한바잇섯다 새해에는 독창회를한번열것다는 의향을가지고 잇스니 그때는 만히새로운것을들려줄줄밋는다 『테너』안보승씨도 지난해에처음나온가수로그의순진한 연구적태도압는날의조흔가수가 될것이약속되고잇다 봄에열리엇든독창회도 상당한 성적을뵈엿스나금년에들어 한층더뛰여난성적을나타내이게될것으로생각된다 그러고 성악가로녀자가 적은것은 우리악단의 큰유감이나 한어데나자랑할수잇는분은 정훈모(鄭勳謨)씨이다 작년은한번도 중앙에나오지못하엿섯으나 새해에는 기어히

한번서울

에서독창회를열리라하니 기대되는바만타 희합씨(홀)에서 열리엇든 그의독창회를들엇든분은 그가식골집에서무치어잇는것을 누구나섭섭히생각한다 다만그의일신상음악적발전을 위해서뿐아니라우리악단을위하야 천재를묵히는것은 앗갑다는것이다 다음에 채선엽(蔡善葉)씨는 피아노를전애한분이라한나 그후성악공부를하야 일취월장하고잇다 때때로 무대에나와 녀류가수가업는 우리악단을지장하야성악가의 일홍을돗게되여간다

◇

바요린은 우리악단에서연주가만흔만큼 일반의리해도 성악에다옴긴다고볼것이다 작년중은 홍란파、홍성유씨의활동이가장만엇다 봄에는

독창회를

열고뒤를니어서때때로 음악회에나왓다 새해에도모다한번식은 독주회를열러이다 그러고 리영세씨와가치 『토리오』를조직한것은 우리악단의 새로운시험으로수삼차와 공연과 기타출연은 극히효과적이엇다 모다 원숙한기량을 가진분이라 개인으로나 단체로나조흔음악을 정당히소개할분으로조흔평판을밧고잇다 그중리세영씨는 작년동경서나와 처음우리악단에 나왓는데견실한기량을자진분이다 이분도새해에는독주회를 열터임으로바요린계도풍성스러울것이다 그러고채동선(蔡東鮮)씨가 꿍적안하고잇는것은 퍽유감된다안병소(安柄玿)씨는 그동안일본가서공부하고잇서 지난해에는 그의열정적연주를들을 기회가 업섯는데

새해에는

돌아와한번독주회를열을줄측하다

◇

피아노는 여러사람이 잇스나 연주가로현재악단에 활약하는분은남자는 박경호(朴慶浩)씨 녀자는김원복 김영의(金永義)씨를헤이는수밧게업다 모다닥월한기량을 가진분들이다 박경호씨는 작년봄독주회를 처음여러 그의가장사랑하는(쇼팡)을비롯하여 조흔음악을들려주엇다 새해에도 물론한번렴은독주회를 열게될것이고김원복씨도 그의남편되는홍성유씨와가치 연주회를 열터인데 그의 비범한재간은 피아노음악의 찬란한방면의 소개자로지목되여잇다 김영의씨도상당히훌륭한기량을 가진분인데라회숙에서 교수와 도반주가튼것만하고잇스나 이이도

연주가로

서의새로운활동이 기대되는분이다 새해에는어면형식으로던지 연구발표가잇슬듯 기대된다 그외에도멋분새해만은 한국금연구를엄어 내노을듯십고도작년에돌아온 조은경(曹恩卿)씨도 발표연주를할다면 피아노계도당당한것이지안캐다사할것이다

◇

어러케 대중대중을곱아보아도 새해의악단은 작년보다도한층활기잇슬것으로 생각된다 무럭무럭성장하는우리악단 새해에북잇스소서하고 이만이글을긋낸다

女流樂壇의曉星들

우리들이 새해를마지할때에 감회가깁흔것도 만흘것이다 깃븐일이 만허야할것입니다 또한우리들이슬모잇는 사람들을 마지하고선택하여야 할것입니다 이에우선녀류악단에서 몃사람마을마지합니다 (사진은 上左채선영씨 右上정훈모씨 下右김원복씨 下左김영의씨)

미쓰·아나운서— 미스터—아나운서—

마이크로폼의伴侶者들

『JODK! 제 오띄케!』 여귀는경성방송국이올시다」 언제나목을가다듬어방송사회(司會)를하는『아나운서!』가조선사람으로네사람이잇다 이들은 서울에서제일높흔 지대에서잇는 JODK의 문회적설비로된 놉고아담한 집속에서발소리안나는방바닥을삽붓삽붓거려서는온실갓고 신비경가튼방송실로드러간다 이곳에는 명사숙녀로부터 기생、광대까지 들고나는중에 이아나운서ー의 꼿다운 자태들이 날로 신선하고 아름다워질뿐 이집의주의의춘하추동은 초목이들린 그속에서 캐나리아가티 고흔음성을 되바드며 그날그날의무의 미한듯도하며 깨끗한듯도한생활을하고 잇다 이들에게 남녀팬으로부터 사나희팬은『미쓰아나운서ー』에서 녀자팬은『미스터아나운서ー』에게정열에다는 번거러우인사의말슴을권외로하는때도잇다 엽서(葉書)까지드러오는 지는모든일이다 그이들을 소개해본다면 미스터ー아나운서ー로는시내법죄(法專)출신의 박충근(朴忠根)군과 일본법정대학(法政大學)출신의남정준(南廷駿) 군이잇고 미『쓰아나운서』로는숙명(淑明)출신의김문경(金文卿)양과경성녀고보(女高普)출신의 최아기(崔兒只)양이잇다이들의매력잇는음성이늘ー라듸오팬의화제(話題)에오르게되니 아나운서제군이여!새해에는 모름직이새로운조선말의『악센트』를창조하라(사진은南庭駿 金文卿 崔兒只、朴忠根諸氏)

卑俗主義者의 레코ー드音樂淸算 (上)

XYZ

수년래로 조선의레코ー드는 장족의진보가 되엿다고하는데 이에따라 홍수와가튼 형세로 일반가정에도 파급되엿다 조선의『레코ー드』라는것이얼는생각하면 조선에서 생산되는것갓지만 조선에와서 뿌리를 박게된 다른사람들의『레코ー드』회사에서일종부업이나 다름업시 다만틈새예부는것방을

조선사람

에게맛기고그 레코ー드、문예 작품을 맨드는 그부속귀관으로부터 나오는 소유원고지 작품이 조선사람의손으로 건너갈뿐이요그 상품은 본사에서 제조하는바다 그런고로 조선의 레코ー드라는것은 구라부백분이나 기타의회장품 모양으로 신광고에조선녀자의 사진을리용하드키ー거기에갓가운 영업수단으로되여나오는 말하자면 레코ー드들가지고 조선의 고개을껄자면 조선 사람의 『레코ー드』 라는렛텔을 부친데지내지안타고도 말할수잇지안은가

아리랑 아리랑 아라리요
아리랑고개로넘어간다
나를두고가시는님은
십리도못가서 발병나네

◇

이노래가 조흔노래인지 납분노래인지는모르나 이『아리랑』노래가 조선에잇서서 류행가의 첫축발이엿다고할수잇다 이것이『레코ー드』에 너허지자 레코ー드팬에 느려젓다고도할수잇스나 여기서 레코ー드가수(歌手)가 꼬리를이여서 나타낫다 『리애리수』가 어느때는 동경히비야(日比谷)공원에서 빅타ー선전음악회에 청중의

갈채를바덧다한뒤

로 각레코ー드 회사가경쟁이 심하야저서 너도 나도가수、가수하고서 일본류하한는 녀자중에서 기생에서 카페ー외트레스중에서 이러케 백열컨으로가수를 구하엿고 또구하

여기서 몃 사람의 『문예부』 담임자의 직업적 경쟁에서발달되엿것이 조선판(朝鮮版)레코ー드이니 이조선판레코ー드를통하야 소위

레코ー드

예술가(藝術家)가련속하야 탄생(誕生)되여 그들도 에두각(頭角)을내여놋케되엿것이다 조선에서 조선판레코ー드의 팬을엇게되기시작한것은 그야 려사가 오래다하겟고 축음긔(蓄音器)의다량생산(多量生産)이저해준협감(?)의축음긔가생긴뒤라고도하겟지만『아리랑』이라는뒤느진류행가가 조선팬들의 귀를걸게된때부터라할수잇스니 아모래도 지금의류행가는 그

아리랑

의 저조(情調)와 그럿치안으면 일본류행가와의 비빔밥도 잘비비면 맛이잇는 것이지만 기름에비빈밥에다맹

고잇는것이다 본사학예부에서 신춘현상모집에 조선의류행가의 개선적으로 류행가를모집하야 각회사에서 취입하도록 교섭중인데 물론지금에일류라 하는가수에게 맛김것이다 이들가수는 『바눌』에생녕을 걸고 그의명성을첨치면서 수련을 쌋코들잇다 이들의음성이 레코ー드회사의

어느부분의유명

좌우하고잇는데신 이들도목청에 조금만이라도 지장이잇스면 그만락명이다 따라서생활지대에 지진이생긴다 이커지쉽고 꺼지기쉬운『네온싸인』가튼 레코ー드가수들은 그하염업는 그신변을생각하면인지류행가 작곡가(作曲歌) 의신라령이되여서 그러한지구슬프고애처러웁고그러치안으면 비속(卑俗)한노래도불르게된다

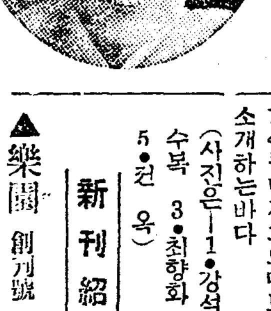

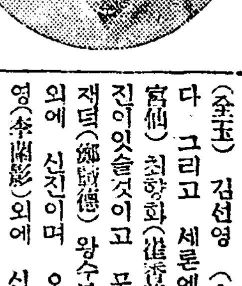

새해에 첫노래부를 靑鳥가튼歌姬

本社懸賞當選流行歌를 吹込할各會社의스타를

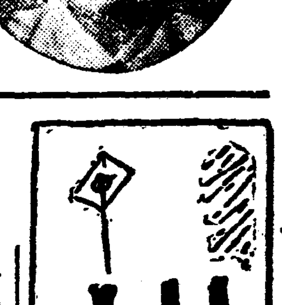

우리들의 생활전체가그럿캣지만이락기망적로페적노래는이

연약한녀자가수의

넘올스스라도 울게할것이다 비타ー에는 강석연(姜石燕)이

잇고그외에신진이잇스며콜럼비아에는·김선초(金仙草)권옥(全玉) 김선영(金鮮英)이잇다 그리고 세론에 남궁선(南宮仙) 최향화(崔香花)외에 신진이잇슬것이고 포리돌에 져재덕(鄭贊德) 왕수복(王壽福)외에 신진이며 오케ー에리란영(李蘭影)외에 신진이잇슬것이다

먼저 세상에나타나서인긔를 집중하고잇는 그들을소개하는것이며 따라서 요사이현상류행가응모자중에서 선택한여섯편의류행가를취입(吹込)할류행가수를먼저그의면모(面貌)부터 소개하는바다

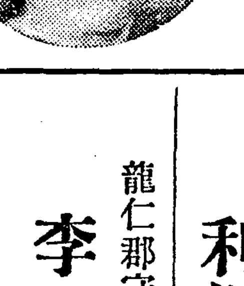

(사진은—1·강석연 2·왕수복 3·최향화 4·리란영 5·전옥)

新刊紹介

▲樂園 創刊號(主要內容) 職業生活의原則。消費經濟를들어職業女性에게올님。生活과指導의原理。樂園創刊에對하야各方面의祝辭。朝鮮에서도女舞踐士實現。海外뉴ー스其他。京城府武橋町七〇番地 朝鮮樂園社發行 定價貳拾五錢

映畵俳優는 서서잡니다

영화배우의 의자—영화배우의의자라고 의자(椅子)입에야 별다름이 잇겟습니까?마는 사실은별다름이 잇습니다 서서 안는답니다 배우가서서 자는의자가잇답니다 배우는옷이몸에꼭붓는까닭에 촬영휴식시간에 마음대로 안지들못합니다 좀잘못하면 잘차린옷이 구겨지는까닭에 그래서 연구에연구를거듭해서만든 결과가『서서자는』진긔한 의자입니다 출장(出場)하기전에 이의자에 의지하야 피로한몸을잠간쉬넌 휴식효과 백퍼ー센트라고합니다 이의자를 최초에사용한배우는『콘스탄·베넷트』양이라고

(사진은 퍽스회사의 셋트 감독이『사리ー·아이라스』양을 나오라고 끄는광경이라오)

謹賀新年

利川 商會 趙洪周

成歡線新仙驛前 木炭商 姜蓮鳳商店

成歡線新仙驛前 金熙斗 金奎杜

陰城郡 甘谷面職員一同

利川市場 廣利商會 主 金聖培 電話三二番 振替京城一八二〇〇番

株式會社 利川產業社

京畿道利川 利川電氣株式會社 電話五〇番

利川郡廳

利川郡農會

利川郡酒造組合

龍仁郡守 李允世

利川郡利川面 具滋鄜

驪州郡太平里 太平釀造場

驪州郡 朴泰駿

京東線利川驛前 ㈠京利運送店 尹秉學

京畿道利川驛前 廣成商店 崔應泰

利川邑 全泓植

利川郡午川里 許勳

利川邑 申鉉泰

京東線梅柳驛前 朝鮮乃務農場 李應敏

衡平社京忠支部

利川邑 池內吉藏

驪州邑 株式會社 漢城銀行驪州支店

陰城郡甘谷面旺場里 司法代書人 高吾橋金

陰城郡甘谷面 中村光熊

利川郡長湖院 朝鮮料理 海東館 主 李孝順

清溪面職員一同

長湖院 劉重植商店 電話七番

大成精米所 電話二三番

利川郡慕加面 權寧偉

利川郡長湖院 趙榮新

長湖院驛前 李應敏

長湖院驛前 李容㷜

利川郡長湖院里 醫師 尹基東

長湖院 權寧直

京畿道長湖院市場入口 丁奎甲商店

利川驛前 綢緞布木洋雜 李龍周商店 電一二番

陽智驛長舍宅 御厨正義 令名 善內

利川邑 朴鳳秉

利川郡雪星面 朴天九

利原

利原郡東面左驛里 鮮一學院院長 金鳳熙

利原郡東面左驛里 講師 金杷瑋

利原郡東面左驛里 講師 安成玉

講師 金龍潤

咸鏡線群仙驛前 群仙公立普通學校 職員一同

咸鏡線群仙驛前 群仙金融組合 職員一同

咸鏡線群仙驛前 金昌珉商店

咸鏡線群仙驛前 群仙醫院 醫師 朴仁洙

咸鏡線群仙驛前 ◎朝鮮運送株式會社 群仙代行營業所

咸鏡線群仙驛前 群仙釀酒所

咸鏡線群仙驛前 朝鮮武醸酒場利原販賣所 主任 朴寅元

利原郡東面防築里 金弼鉉 姜鳳甲

利原郡東面龍岩里 東和學校職員一同

利原遮湖港 京城洋服店 白惟燁

咸鏡線群仙驛前 李炫國

咸鏡線群仙驛前 金□義

咸鏡線群仙驛前 朱載植

咸鏡線群仙驛前 高旺基商店

咸鏡線群仙驛前 日鮮雜貨商 李柱晦商店

咸鏡線群仙驛前 面協議員 金昌彥

咸鏡線群仙驛前 新興木材商 嚴應學

利原郡東面群仙驛前 細工業 姜鳳起

利原郡東面群仙驛前 細田治郞

利原郡群仙驛前 細田俊次

利原郡東面長德里 姜漢燮

利原郡東面防築里 嚴基協

利原郡東面新山里 金手玉

利原郡東面新山里 崔瑛喆

利原郡東面新山里 林榮奐

利原郡東面新山里 李禧洙

女子養蠶傳習所長 利原郡東面馬洞里 趙永鳳

利原郡東面馬洞里 金演極

區長 利原郡東面馬洞里 金世鄕

利原郡東面大木里 金泰麗

利原郡東面大木里 金泰彬

利原郡東面大木里 金東奎

利原郡東面大木里 金亮萬

面協議員 利原郡東面大木里 金泰雄

利原郡東面大木里 李柱鴻

利原郡東面大木里 中村書堂

利原郡東面大木里 農山振興團 青年一同

利原郡東面大年里 李熙奎

面協議員 利原郡東面滄谷 白殷石斗

利原郡東面滄谷 白殷石彬

利原郡東面滄谷 東光青年團一同

이는농촌아동이건전

도시의아동은문명의혜택으로치아파괴 음식을먹은뒤에는반드시이를닥거주라

齒科醫師 金德麟氏談

「…선에빗나는녀류스케이터!」김영선(金永善)양의어느때의포-즈

요사히의 아이들의 니스병(齒牙病)은 문명병입니다 녯날에는 의생에대한관념이 적엇다든지 의학이발달되지안엇다해서 이런 니스병가튼것이만헛을것갓지만 도리혀개화해가는지금에 더하다고 할수잇습니다 보건(保健)보건하지만 이니가 【어린아이】나 어른의보건문제의 근본문제이니만큼 중대한 관계를가진 병입니다

음식을씹어서 그것이 위로드러가서 소화가잘되여야 할것인데 니스병이나서 잘씹지를못 하니 그것이적차를밟지못해서 소화가잘안될것 이요 또는 사람의몸에 제일소중한신경 작용에 큰지장도 생기게하니 이니를 우습게아는습관이 큰영향을 밧게되는것입니다

조선의아이들은 일반적으로다른방면으로는 진전(進展)햇는지는모르나 이치아(齒牙)에대하여서는 점점낫버만가고잇습니다 도리혀이점은 중류이상가정의아이들이 더심한데는 우수운일이라할지요?

【괴막히는】 일이라할지요? 누구는 하급가정의 아이는 생활난때문에 질병을 도라볼여지가업고 그저생명을 운명에게만 맛겨두기때문에 이쪽탈이나가지고는 병원에갈생각을못한다고하겟지만 혹시그런일 만흘것이로되 그들은 야채나 먹고 그잡식을 하지못하는것때문에 비교적 이가건전한것입니다

여기서 농촌의아이들이 열마나 이가 튼튼한가는 원만한 색기줄가튼것을 이로끈키는예사인것으로보아도 알것입니다

그리고 조금견듸는집은 아이들의 비위를거슬리지안으랴고 이를닥기실혀한다고 그대로내여버려둡니다 그래서이에서 그이ㅅ새에서 썩고신경을건드리여 변화를이르키면 잇몸에 딴고기가생기여 그것을건드리면 피가나옵니다 이것이신경을 먹어드러가는 상태입니다 첫재로조선아동에 구십퍼-센트이상이나 이 병에걸린 이무서운 상태를 아모리 치과의(齒科醫)가 만타하드래도 도저히 커부를깨끗게하기가어려움으로 이것은일반가정에서 귀엽다고 단과자를사주시는대신 늘-잇솔로닥가주시는것이 아기를사랑하는마음이라고 고처보십시요 단것을먹엿스면 반다시이를닥거주시는것을잇지마르서야 하겟습니다 더욱유치원때는 반다시이

【이들빼노쓰】 치마시고 어린아이가 실타고버팅키드래도 기여코 닥거주서야하겟습니다 압호로는 조선아이들도깨끗하게 또렷또렷하게-하자면 저 그흣는입속의이가 깨끗하고 고르게되도록되여야하겟습니다 치과의로여러해를경험해본 저로서는 남의이만드려보고지내는곳에서 그이에서조선의장내로볼수가잇다는 말슴입니다

이문명병은 문명인의과학으로곳치지만 인위적으로도처음부터 깨끗하고 고르게할수잇다는것을 아기를둔이가깨다러야할것이니 그유치(幼齒)를

【가는때에】 재바르게 서들지안흐면 영구치(永久齒)가영구히버리고마는것입니다 그래서 근본책에하나로 유치원 원아(園兒)를마터기를이들을가리키는 보육학교(保育學校)에 이치아위생(齒牙衛生)에대한 과목(科目)을더허서 가리키엿스면 장내에큰효과를볼것이니 유치원선생이 언제나아이들의 이에대해서감시할것이니까 말슴입니다

부인

幼稚園保育座談會記 (續)

엉석바지와 욕심쟁이는동화로 아조다른아이를맨듬니다

金炯元、엉석바지 떼쓰는아이가잇슬텐데 그런아이는 엇더케 지도하십니까 자기집에서 보다 유치원에 가서 더한애가잇겟지요 우리동리에도 유치원에 다니는아이가 일학긔 석달동안을두고 선생을 막 때리구 하는일이 잇섯다고 하는데요

李景子、그런애들은 참 고동꺼리애요 저이끼리 놀다가도 조꼼만 뭘하면 선생한테일르구 울구하는 일이만습니다 그런애들은 따로불러노코 너 작구 이러면이다음에 바보된다! 바보된다! 이러케 작구 타일르니까 차차 나어지드군요

金、어린애들의 오좀두는시중까지 다하시는 여러분의고통이 대단하시겟습니다 욕심쟁이애가 잇지안습니까? 여럿이 분배할것도 다갓겟다고 뜨집부리는애는 엇지하십니까?

李景子、그런애는 개인으로불러 일르기도하지만 동화를해서 가령말하자면 옛날에 두아이가 잇는데 한아이는 조혼아이고 한아이는 욕심쟁이엇는데 엇더케 엇더케 햇다하고 엇더케 엇더케 이야기해서 제스스로 깨닷게 해줌니다、어린애들마음은 순진해서 그런이야기를 하고나서 이중에욕심쟁이가잇거든 손들라! 하면 손을 듬니다、

金、호- 손을듬니까! 조흔말슴드렷습니다 동화의영향이 크겟슴니다、

원아를 한결가치 사랑하는가 보모는

金炯元 어린애중에 제일총명하고 출중한아이가 잇다면 여러분 인정은 마찬가지시겟지만 다른아이들은 예사로 한아이만 더사랑하는마음이 안나십니까 그러치안으면 공평하게 다가치 귀엽게 생각하시는지?

崔永淑 사람인이상 그런감정이 왜업겟서요만 귀엽고안귀여운것은 속마음으로 만여기고 거드로 나타내지안코 다가치 사랑하기에 힘씀니다

金、부모들을 청해노코말슴입니다。노래、춤가튼 것은 식하는일이잇지안습니까 그런때 단독으로 여러사람압헤나서서 하면 영광으로 알고 빠지면 섭섭할터인데 대학이나 중학과 달라 가정을 위하야 가르키는유치원에서는 어떨까요?

崔璨德、그런일이 만어요 구주탄일가튼때고 다른때 그런모임이 잇슬때는 엇던애는 잘하려니 엇던애는 못하려니해가지고 프로그람짤때 요러케 조려케 밥구어짜서 가짓수를 가티합니다

崔永淑、못하는 애는 보통때 더식히구 잘하는애는 잘한다 잘한다하면 까불기때문에 잘내세우지를 안습니다

유치원에서 가정에드리는말 이것을직혀주십시요

尹順福 제가 가정에드릴말슴은 아이들을날마다 보냇스면 조켓서요 정이들만하면 안보내고안보내고 하여서야 이도 알만하면안오고안오고 해서 웃제다가오면 모든게 처음드러올때와가치 설어서 비슬비슬하드군요 그리고가정에서 유치원을 그저자긔득이 구찬으니까 아이들을 잠시 맛겨두는것으로만알고 그리다가 나드리를갈때면데리고나가는 모양이예요그러하니 창가에도 새것을조하하는데 안보내면 별안간에 남을따라가라니자미가잇겟습니까?

中玉璐 유치원에대한것뿐아니라 위생에대한것도 생각지를안트군요 호의호식(好衣好食)만식하면넉넉한줄알지어린애의뱃속에버러지(虫)가보금자리를짓고새기를작고치고잇는 것쯤은생각지안는모양가태요 백명에오십명이하는충(虫)이잇는지도몰라요 누구나어머니되는분은 이런데에쉬지안코 도라보앗스면!-합니다.

車士百、나는 유치원보모만이가정을방문할것이아니라 부모들도 유치원을자조방문하라-고합니다

黃愛施、어린아이가 어머니에게별에별소리를다-해도 응-응-하기만해서 아조버릇이업서요 이런아이는 보통학교를가도맛찬가지여요 어머니들은 참이런데주의하서야될줄압니다

韓福實、엇잿든 유치원이란곳에대한인식(認識)이부족한모양이야요 그저글만만히가리켜야하는 줄아는것가태요 창가나 유희보다도글이지요 본래유치원이란곳은 글을가리키는것을목적한것이아닌데 보통학교입학을 예비하는학교로아는모양인데 이것은해마다놋기는 입학난(入學難)이 때문이겟지요만은 저들도그것을생각아니하는것도 아니요 그만한것을가리키지안는것도아니예요엇제든여긔에대하여서 잘리해를하여주엇스면고맙겟서요

李海暎、그리고 저는시간을잘직혀달라고합니다 항용보통학교가는시간보담 훨신늑게보내는가정이만트군요남배호는시간에못배호면남만못할것이니이것을뉘탓을하겟습니까

崔永淑 보호자(保護者)가업시보냇스면합니다 그게너심무한속그아이는놉남에게의뢰만하랴고해요 그러고집에서누구만오면 그쪽만보고선생을바라보지안습니다 그래서선생의말보담 집에서온 사람의말을 잘드러요 그리고집에서 오는이가 자긔의아이가잘못하는것을보고도다른아이만나무라니그아이가될성부른아이도 잘될것갓지안어요

尹順福 우는때에 집에한머니가튼분이오시면 한층더소리놉혀울지요 이러니 엉석바지가된나말슴이지요

韓福實 그야오시는것은조화서환영하나 잘못하는것이잇드래도 자긔아이를 나물하시고 유치원에서는 간섭을마시기를바람니다

李景子 나드리가시는때에 유치원보낼아이를데리고가지마시고 갑흔날은시침이를따지마시고 농지를해주셧스면합니다

金燦善 유치원에보낼때는교육식히려보내는것이겟지만 어떤집은 집에아이가잇는것이구찬어서 열두시까지는 짜르니 왼족일이라도 마려가리켜달라는이도잇스니 유치원선생은 어린애업어주거나보아주는 사람으로아는지요 이런이는 자각(自覺)을해서 이런생각이 납부다는것을아러주엇스면 조켓서요

金 그외에도별별 주문이만호실것입니다 가만히게신보모한분이 한말슴식이라도말슴하시지요

盧春永 유치원에서가리키는것은글방에서 천자(天字)만못하다 춤만주고노래만하니무당이냐?고하는분도잇서요노래나수공(手工)뿐이라고불평이만습니다이것을좀업시하도록하시라고하고십습니다

辛貞玉 저의유치원는시외인만큼그곳에사시는분들은 유치원을더리해를못해요 그리고어린애들의목아지에주수리때가잇고해서 자조씻기라고해도무가내하예요토요일(土曜日)마다검사를해도 맛찬가지드군요옷도무명옷이라도깨끗시빨기만햇스면조켓서요그야그럴새도업는이가 [illegible]지만요

여러분은새해첫아츰무엇을잡스섯습닛가

새해아츰에여러분은가족들과가치안저서 이해에할일을의논도하셧겟지만 도한잔재를하셧겟습니다 그음식은제가나노하드린음식이겟지요? 잘잡수섯다니감사합니다 ......(모식당에서)

우리들이기다리는 인물이나오도록 유치원이그들의주추

조선어린

사람이 모혀사는곳에 자족번영(自族繁榮)을 원치안는족속이어듸잇겟습니까 여긔에 노력이잇고 그목적이생기는것갓습니다 우리들도 요새와서는 경향을논하고 어린이들을 잘길러서 우리들의 생존번영을위하야일할인물을맨들고그에게중대한사명을 주어 본래의 큰목적을달성하도록함에잇서서 나날이 유치원이 발전향상되는것은참으로 경하할일입니다 유치원 은어린이들의성장을위하야 그들의 초석이 되다고생각할수잇습니다

도리켜보면 조선에 유치원이 생긴뒤로어린이들이 지적방면(智的方面)으로나 정적방면으로 나날이 운발전을 보혀주엇습니다 조선어린이들의 통폐(通弊)가 점점업서지고 용감하고 닥대하고이러케 다른 아이들이되엿습니다 저들이유쾌한때는 체면이니무어니하는 그구저분한탈을 버서버리고 저들이하고십흔것이면 노래를부르고 춤을추고 그리고 재생각대로지어서노래를 하고— 여기서 벌서그아이들의 가슴속에 창조(創造)의힘이업든것입니다 이것만이라도 얼마나 깁분일이겟습니까? 또 그들은 자유화(自由畵)에서 저들의 리상(理想)이 엄트는것도볼수잇습니다 그들의 춤에서 무사적(武士的)긔개(氣槪)와륭동적섬광(閃光)을보혀줍니다 그들은 구김새업는 사람의 본얼굴을보혀줍니다

이들이자라면 이들의 무사적기질이 적의를위하야 싸호는 긔수(騎手)가 될것이요 우리들의 생활을 미화(美化)식하는위대한 예술가도될수잇는것입니다 그러면 이들을조선의 아이들을 어떠케하면 우리들 이 바라고 긔대리든 인물을맨들수가잇는가 중대문제일것입니다 우리들 유치원은이런의미 에서 사명이 얼마나큰가를 생각해야만 될줄압니다

槿花幼稚園 金燕惠

아기들이 깨끗하고튼튼 목욕당더부사리

저는 목욕탕을 맨드러놋코 남들의 때를떠려놋는것을보고 사라가는사람이올시다 누구나 제압해서는 빨거벗는것이 조금도 이상스러울것이업습니다 그러나 저는 제일뜨거운목욕탕속에서도 팔딱팔딱 뛰는 아이들이

【몹】시도귀여워집니다 그 더런구석이업는어린아이들의 빨가버슨모양 참으로 깨끗하고사랑스럽습니다 옛날에는 아이들이 만히오지안코 온다고하면 무슨거든 가덕지덕지해서 금방그몸에서 껍질하나를 뒤집어쓴것가치때구데기가날것것고누구나때를씨스러오는곳이 목욕탕이지만엇지 꺼림직-햇습니다 그렷치만 지금은 아조변하엿습니다 제가 그조그만손으로 몸을씻는모양은 참으로깃벗습니다

【옛】날에는 어른이데리고와서 씻길랴면 으아-하고 목욕탕을 뒤엎고울때와는딴판입니다 가륵한일입니다 조선아이들도 이제는 제몸에물을줄줄아니압호로씩씩하게자라날것입니다 아모조록 복만히바드시기를바랍니다

故鄕 【36】

李箕永 作 　安夕影 畫

새로운우정 (三)

『여직공이 몃명이나되니?』

『한、삼백여명되대。』

『아이、꽤만코나。 정말노 내가드러갈는지도모르느니、편지거든 질소개해주어야한다』

갑숙이는 일본말노 도한번부다울하매 해죽이웃는다。

『그짓말! 뮈하러 거긔는 드리간다구그래。난 나올수가잇스면 도루 나오고 십흔데。』

『아니야 정말이다。그런사정이 잇슬는지몰나서……。』

『그러나、내가무슨 힘잇나。』

갑숙이는 별안간 실심한태도를보이다가、다시 미소를띄우며 밥딱이러선다。

『내、점심먹고오께、잇다가들구경가자、응!』

『왜 아모데서나 조차시지。』

『안이……조곰잇스면 부르려을걸——。그럼 꼭가자!』

『응——。』

갑숙의목소리가 떠러지자마자、

『자근아씨、거긔기 슈? 어서오시레유。』

덕례의 목소리를들은 갑숙는、구두발노 강중강중 뛰여나간다。인순이는 부러운듯이 그의급놉흔 구두뒤굽을 우두커니 바라보고잇섯다。

일꾼들은 밥을먹고나서 담배를 피여물고 적심참을 쉬고잇섯다。밧구동이에잇는 언덕위에는 느트나무한주가 서잇고 그밋구구동이에는 웅달샘이 흘러내린다。일꾼들은이 나무미테서 몸을쉬고、이샘물로 목을축엿다。

업동이네는、일꾼들의 밥먹은그릇을 샘물에부신뒤에 주섬주섬 담은 광주리를 엿다 그뒤에는 배가 북통가티 맬농한 업동이와、바둑이가 달낭달낭 따러갓다。업동이는벌서、아랫동리를 벌게벗고단닌다。

업동아버지——덕칠이도 모심는일을와다。일꾼들은、그머리를 뜨낀다리에 시뻘건피를 흘니며、혹은 드러눕고 혹은안저서、담배를피운다。덕칠이와 원칠이도담배를 부처물고마주안섯다。그머리를 물닌자욱은、그들의다리에다、동친들마다진구멍처럼、검은피가 엉겨부텃다。

조첨지는 저삼을 버서들고 이를잡고안젓다。그는 석해가깔닌 겨드랑밋홀기를 압니로 작근작근、깨무럿다。으지직으지작소리가난다。젊은때들은길바닥에다 『곤질』을그려노코、늙들녀안저 『고누』를두엇다。늙은이축은 구석지게무슨이야기를하다가간간히 당나귀우름가튼 얼빠진우숨을 내뺏는다。

여인들 두어명은 샘까에서 옷롱을버서부치고 등멱을감는다。수동어머니는 지금。방개어머니의 등허리에 바가지로 냉수를 끼언는대로

『아이、차거워! 에——선해라!』

하며 헐헐느긴다。그가 등멱을다하고 어려서서 머리에쓴 왜포수건으로 젓가슴을 씃씃 문지르는것을 무심코 쳐다보든덕칠이는、

『에——그여편네 지금도 흠숙한걸!……젓퉁이가 포동포동하고 살하나 군데업는것이、마치마를집 암소갓구나!』

덕칠이는 군침을 꿀떡삼켜다。——사실 방개모친은、사십이넘엇는데도、오히려 설흔대여섯밧게 안되여보인다、그는 처녀쩍부터 이동리의 명물이엿다。삽년전에 『상부』를한뒤에그는마음노코해마다『개가』를가면서도、웬일인지 그해를못다살고、번번히 갈너섯다。그래서 지금도 산애는 무수하지만은、법쓸상으로는 홀ㄱ한 과부엿다。

『아재、왜그러게 처다보?내얼굴에 뭐뭇엇수?』

『그젓통이가 탐나서 그리우』

그들의대화에 여러일꾼들은 와-하고『홍소』를 터첫다。

『오날밤에 갈가?』

『오는걸 누가말녀!』

그들은 다시우섯다——내뚝풀밧헤는、점심전까지『쓰레질』을하든 마릐집암소가、한가히드러누어서『악위』를 색인다。어여분송아지는、어미젓을 쿡쿡치바드며 빨다가、무슨짓인지 별안간、두귀를쫑긋하고 내뚝으로 강중강중뛰여간다。사람으로치면 그게부모압헤서 재롱을 부리는셈인지、그러치안으면 다리힘을 올니랴는것인지……송아지는 뛰여가다가 코끗으로 풀닙을맛터본다。별안간

『엄매!——』

하고、소리를지르자、송아지는 다시 어미에게로 뛰여간다。

『엄매!』

색기가우는바람에、큰소도때려운다

謹賀新年

大浦

襄陽公立農蠶實習學校 職員一同

江原道大浦港 公醫 吳桂龍

襄陽郡農會

襄陽面職員張元植外一同

道川面職員一同

降現面職員一同

土城面職員一同

大浦金融組合 職員一同

江原道大浦港 永福商會本店

江原東草港 永福商會支店

江原道土木課東草派出所 主任 益山兼清

江原道東草港 姜來秉

神興寺宗務所

神興寺 金壽永

襄陽邑南門里 公醫 朴夔碩

襄陽郡橋岩市 醫師 東條錦平

土城面 漁業組合 職員一同

大浦郵便所長 挾場泰一郎

襄陽邑南門里 襄陽酒造組合

江原道東草港 祀仙釀酒組合

江原道東草港 鰯油肥製造業 海陸物産貿易 申應烈

大浦漁業組合長 高東煥

江原道東草港 海物商 李興守

神興寺 崔觀洙

神興寺 黃龜岩

洛山寺 主持 咸定默

襄陽邑南門里 司法代書人 李鍾遠

江原道東草港 明月館 韓逢春

江原道東草港 青草館

襄陽金融組合 理事 岸泰助

土城面 沙防工事事務所

張世煥

江原道東草港 木材商 吳海泳

江原道東草港 三榮商會

襄陽邑 襄州運送部 李泰潤

江原道東草港 金箕淳

神興寺 主持 洪興雲

江原道東草港 德生昌

江原道東草港 振誠東

江原道東草港 志誠永

襄陽物溜市 菓子商 李昌德

襄陽郡文岩津里 趙炳霖

竹旺面公峴津里 朱獻玉

襄陽邑 天津釀造所

襄陽邑 漢東旅館